民國日報

THE REPUBLICAN DAILY NEWS

中華民國六年七月十五日（即舊歷五月廿七日）（星期日）

<電話四千八百十六號>

第五百廿七號

今日三大張售大洋三分

本報開設在上海棋盤街中市（河南路）第五百另一號

民報啓事

敬者本報前以經費不支暫行停刊愛讀諸君罔不悼惜距年來政潮險惡國是日非同人安忍坐視民意之長抑用敢積極籌備旗鼓重張惟以手續甚繁籌備需時而值此滄桑時變羽電紛馳且本報消息向稱靈確以致關心國事者踵門探詢幾有應接不暇之勢故擬先行發布號外將所得重大緊要之電訊立即刊出以慰國人渴望之至意焉此啓

籌備繼續出版事務所漢口法租界西賈街泰康印務公司內電話三百七十八號

林學衡啓事

頃聞廖仲愷兄談及有人謂僕曾致電段派要人論命理以諛之殊堪詫異僕平昔所持民治主義決不肯中變行將對於政局有所宣言可取證也至來滬後幷未向京津朋輩有通問惟九號嘗電訊眷屬安否徐農兄見之安得發生其他情節毀僕者可以已乎否則是非自明法庭可質宗旨自任報紙可申請拭目俟之

廣倉學大叢編 學術第十三四五期 藝術第八期 出版

倉聖萬年考 老會緣起 殷文存 序目 甗敔彝尊 鼎鬲 周金文 孚鼎 魯公伐徐鼎 邾公䥫鼎 趠鼎 師器父鼎 邌公諴鼎 仲師父鼎 刺鼎 師邌父鼎 卷二目 微商句兵三 此有綠保 藝術類 十二月神 南唐潛心堂琴拓 清李穀齋仿莫廷韓山水 鶡頭 唐女俑 女俑 異服女俑 馬上伎 舞伎 女俑 六朝女俑 樂伎 古明器圖錄 明侯夷門倣黃鶴山樵山水 清郎世寧美女戲嬰圖 宋賈師古仕女 師趛鼎 曾簋伯鼎 宗彝鼎 宰鼎 日結鼎 讝鼎 貿鼎 王子吳鼎 姬鼎 戠叔朕鼎 鼎 鼎 鼎 鼎 鼎 蓋鼎 鼎 彝鼎 定南鄉新出土為從來兵器所不經見者 提本明五槐內史藏硯 漢平津侯鏡 另售每冊三元四角 豫定全年者九折 發行所上海靜安寺路哈同花園 分售處三馬路蟫隱廬千頃堂

上海公學招考

程度 中學一二三年級 高小一二三年級 初小一二三四年級 試驗科目 國文 英文 算術 報名費 二元錄取者在學費內扣除不取者退還 學費 中學每半年二十元 小學每半年十五元 膳宿費 每半年二十二元 午膳者十二元 考期 即日起隨到隨考 校址 白克路二百零七號（龍飛馬車行背後） 詳章函索即寄

大世界開幕廣告

擇期陽曆七月十四號即陰歷五月二十六日

本公司擇地英法交界之愛多亞路即西新橋建造特大遊戲場其內容有花園及屋頂花園商場

劇場 各種特別大廈 其和廳 美術界 動物院 彈子房 中西餐館 中東茗寮 賞金魚池

書場 興大觀樓 四望臺 題招鶴橋 各登雲亭 並旋螺閣 諸勝 術則有 小京班等 與超女伶會串京劇 優美社女子文明新劇 日本松旭齋天池

左男女大魔術團 林發公司訂定特約之最新電光影戲 天津班男女 寧波文書 時調女說書 蘇州名著評

話及彈詞灘簧宣卷 廣東潮州特別燄火 至種種遊戲則有走線飛船機器跑馬 升高椅 升高輪 軟鞦韆架 各種電光西洋鏡哈哈鏡等並

豪設立大文虎 每晚懸掛文虎燈 并有詩鐘徵聯 文人遊戲各品射中及揭曉後以遊券或薄彩奉酬雅興遊資每位小洋二角 僕從及童子減半 晚間一二點鐘止 敬告男女諸同胞貴臨遊賞為荷

大世界公司大世界啓

亞洲新法製藥公司開幕露布

運用優美華洋藥料監製發明一種紅色補丸參茸衛生片金鷄納霜丸大然培元草諸品均為極靈驗之聖藥 茲又由梅特生醫學博士發明一種最良藥丸名日新民藥專治吃烟人於戒烟期間或斷癮之後發生虛弱之症如四肢厥冷腹痛吐瀉精神疲倦皮色黃暗筋骨酸痛等病服之立奏奇效常服且能增精強體益壽延年誠為濟世之良藥兼製清毒等藥

本公司向在南洋羣島及本國汕頭等埠開設有年所製各種藥品靈驗如神有口皆碑所稱優點冊內俱載茲今為推廣營業起見分設來滬復請著名中西醫士今擇於陽歷七月七號即陰歷五月十九日開幕新張伊始無論現賣批發一律照定價特別低廉以廣招徠而答惠顧諸君之盛意 上海英大馬路石路口餘興里五百十五號本公司啓

上海新開 名利大旅社開幕預告

各埠輪船火車派員隨地招待茶房侍應靈敏週到如家 高軒早臨是所歡迎

中華商埠首屈上海專洋交際進化惟先所以開設旅館首要實事求是改良本社不惜工本審察地理大興土木乃取貴昂地點煩難總達便利安適之目的爰是擇定新北門外民國路舊址重新造五層西式樓房門臨華法交界馬路寬闊直達門前毫無阻礙屋頂蓋造花園以供遊覽廳堂陳設華麗房間器具中西兼備床帳被褥綢緞悉具備火爐以禦寒裝電風以却暑電鈴以供呼喚電話以傳消息當竭誠歡迎茲值開幕伊始特別廉價以示優待而廣招徠擇定正式開幕日期再行露佈

上海美術圖畫專門學校招生廣告

編制 預科一年 本科三年 選科一年 學額 共分七班每班二十八人 報名處 本校及上海中華書局總發行所 報名費一元及半身照片一紙 考期 七月二十號起至九月一號止隨到隨考 校址 分本校 北四川路橫濱橋 欲閱章程函索即寄須附郵票三分 本校自運西洋各種書紙及水彩油繪顏色以便美術界採購如承惠顧無任歡迎

校長華堪女士啓

大正五年正月念三號第三種郵便物認可

中華鐵路學校暑假補習班招生

暑假期內有志補習代數幾何物理英文者可向上海辛家花園本校報名函索章程須寄郵票一分 報名期起開課日止 開課期陰歷五月二十八日

首坐南朝北三百七十九至八十號門牌內接洽可也 李湧昌進記機器廠謹啓

雙妹老牌 應時衛生

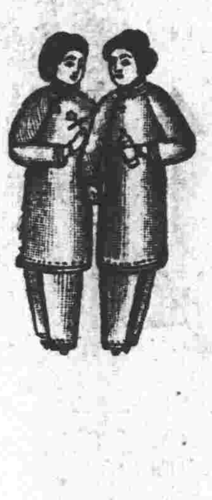

各種菓子油精

時屆炎夏暑氣蒸人非有生津解渴之品不能消此暑熱本主人有鑒於此特製各種菓子油精以副各界諸公消夏之雅用第此油精以各種菓子原質製造而成能解渴生津如造製雪糕餅餌之中加此油精少許即有各種菓子之原味誠合時衛生之妙品也

●各種菓子油精名目列下

▲玫瑰▲香蕉▲檸檬▲波羅▲桑子

▲玉桂▲杏仁▲檸色▲桑色▲橙色

▲丁香▲呍喱喇▲士多啤厘

總發行所上海南京路廣生行有限公司啓

補血不用鐵 紅血輪補藥

羅成醫士歷三十餘年之經驗良方

大瓶二元每打二十元小瓶一元二角每打十二元

世人但知補血以鐵為君然不知鐵汁鐵水等品服後消化頗費胃力而此藥與各種鐵劑不同服後不數分鐘即能化入血液變為血中原有之紅血輪紅血輪充足血液有力則氣壯腦健精足腎固臟腑筋骨無不強壯猶植物之攝科收吸漿水榮盛枝葉之理相同是以此藥補血功效之佳較之他藥實有天淵之別且味甘適口毫無澀腥等之惡味

總發行上海河南路羅威大藥房

總經理上海三馬路中法大藥房

趙同春堂

敬告游歷滬上及辦貨諸君鑒

如購廣東蠟丸藥酒必以老牌為第一

上海河南路老巡捕房對面

趙同春堂

始創在粵一百餘年設分上海四拾餘載經歷最深遐邇馳名之老蠟丸舖也

茲將夏令最靈驗及最著名之丸散略列

▲麝香痧氣丸 ▲八寶紅靈丹 ▲諸葛行軍散 ▲麝香臥龍丹 ▲時症白痧散 ▲人馬平安散 ▲急救喉症散 ▲時症通關散 ▲急救時症丸 ▲靈寶如意丹 ▲霍香正氣丸 ▲小兒回春丹 ▲萬應如意油 ▲正玉樹神油 ▲自甑薄荷油 ▲萬應甘露茶 ▲萬應午時茶 ▲龍涎戒烟丸 ▲花柳搜毒丸 ▲珠珀白濁丸

本堂久己存心濟世

▲烏鷄白鳳丸 ▲參茸衛生丸 ▲婦科白帶丸 ▲人參再造丸 ▲茄楠氣痛丸 ▲清心牛黃丸 ▲鹿茸寧坤丸 ▲化痰止咳丸 ▲梅花點舌丹 ▲產後回生丹 ▲經期腹痛丸 ▲十香止痛丸 ▲調經種子丸 ▲順氣化痰丸 ▲追風蘇合丸 ▲寧坤至寶丸 ▲八寶明眼藥 ▲珠珀保嬰丹 ▲勝寶女金丹 ▲八寶驚風散

時逢夏令痧丸丹散

▲虔製六神丸 ▲眼科熊膽丸 ▲犀犢抱龍丸 ▲舒筋活絡丸 ▲正化州橘紅 ▲應驗跌打丸 ▲救危保安丸 ▲心胃氣痛散 ▲遠年頑癬藥 ▲百勝珍珠散 ▲立止牙痛散 ▲神效瘰癧丸 ▲滋水玉液丸 ▲催生化育丹 ▲純陽正氣丸 ▲三鞭壯陽丸 ▲立愈疥癩藥 ▲全鹿滋腎丸 ▲哮喘洋金花 ▲濕了性藥酒

善士購施格外克己

▲本堂不惜重 ▲資揀選正上 ▲等道地藥料 ▲製煉成丹出 ▲而應世丸藥 ▲之靈驗無論 ▲官於兩粵商 ▲於兩粵及南 ▲北各省者鮮 ▲有不知本堂 ▲之膏丹丸散 ▲最為靠得住 ▲而且在滬數 ▲十餘年向未 ▲有遷移地址 ▲此係老舖之 ▲明證也諸君 ▲光顧祈認明 ▲招牌以防假 ▲冒本堂謹誌

和綸綢緞莊 遷移在即 各貨大減價

本號開設上海歷有多年經售各種綢緞鮮艷美麗價目克己早蒙各界公推近為擴充營業起見原址房屋不敷陳列對面新屋將落成因此遷移在即特將各貨減價出售以副諸君雅意此佈 三馬路和綸綢莊謹啟

社論

●徐海兵變

▲嗚呼馮國璋之討賊 （楚傖）

於江蘇區域中。有盤踞不去明執火仗之安徽督軍。誰尸其咎者。使張逆盤據江蘇。截械刦糧。完養勢力以叛國。誰尸其咎者。卽此二事。爲江蘇督軍者。已得罪於江蘇人民。得罪於中華民國。而況更有昨日徐海之變。

各省會師南京何爲乎。將聽命於馮以討賊也。賊何在。賊在徐州。徐州何在。在江蘇。江蘇督軍不能自出其兵以討江蘇之賊。以討全國之賊。而待他省之會師。已負溺職之罪。況更留各省討賊之師不發。據以自衛。而置徐淮海數百里土地數百萬人民於亂兵潰刦之中哉。

盧永祥叛國獨立。而視若罔聞。尙何能討徐州賊巢。識者固已早窺其微。顧馮非聾非盲。誠何至於咫尺之間。滋養寇盜哉。或謂盧永祥之獨立。惟其在江蘇區域內。故馮可居之爲奇貨。彼徐州亦然。馮段之嫉妒已久。段既據北京爲奇貨。馮豈肯不居徐州爲奇貨。北京早平。段之功不著。亦猶徐州早平。馮之功不著也。養寇於肘腋。寇日長而已之功與俱長。此善用寇盜者之所爲也。至於閭閻之間。人民生命財產所在。則糞土耳。螻蟻耳。嗚呼。

更或曰。江蘇之地。早已非江蘇人所有。江蘇督軍所轄。定武軍也。安徽督軍之兵也。安武軍也。安徽省長之兵也。而長遊弋馳驟於江蘇者。十之七八也。馮華甫特以能低首下心於倪張。乃足以保江南半壁之虛名耳。君子不忘其本。既倚倪張以得名。何敢守此江蘇。彼之聲討徐州者。因迫於段祺瑞在京津之舉動。爲自身地位計。不得不如此耳。段既懼張勳之宣布底蘊。而遲疑未進。若搗其徐州之老巢。更何能免此。於是乎徐海兵變矣。於是乎徐淮海之人民多哭聲矣。

特件

●叛黨亂國之經過 （五續）（本社通信記者霸）

▲自徐州會議至復辟實現

蚌埠動員令下。各省興高采烈起勤王之師。段此時原欲染指一臠。梁啓超湯化龍慌忙入見。大發表其縱橫捭闔之議論。謂今日之下非暫讓徐世昌不可。扛他上去後自有機會來湊。我們像交通系有的是錢。他是目中無軍人的。幾個出兵督軍他有的是兵。目中無錢。不是目中無錢。是以爲有了槍砲不怕沒有錢。不是目中無軍人。是以爲有了錢不怕沒有軍人。此兩派已決不能和洽。況我們雖不獨擁大權。究竟還有幾個能力從中爲之輕重左右。不怕不收漁人之利。段乃恍然大悟道。算了。且同翼青打一盤彈子罷。從此段氏粧痴作啞。每日理其故業。日以打台球爲事業。有時與梁啓超陳國祥等叉幾圈麻雀。居然享盡忙中閒福。惟湯化龍尙不脫窮酸氣息。麻雀輸贏太大。湯無此大膽享此清福也。

叛國軍隊既集於京津間一時。三山五嶽的英雄四面八方的豪傑高高矮矮聚在一堂。把候補太傅弼德院長的徐閣老七手八脚捧上了他大元帥交椅。那時倒也沒甚麼說話。後來要議起內閣問題來了。閱者應知大元帥手下的閣員一轉眼間便是頭品頂戴光復元勳的各部尙書。有脚力一直還可以做軍機大臣。於是大家伸手。只因官少手多。搶不均勻。記得第一次會議時。大家氣憤憤地說。復辟是甚麼事。難道替他們墊脚跟的麼。不給我面子。丟着手。且看他們攪去。一[illegible]三日非但無好結果。且愈鬧愈糟。徐世昌見風頭不對。早已打定主意。吃飯不管事。執定三大主義。日不調停。不偏袒。不出主意。以叛國之元帥充蚌埠之漁翁。而雷震春功名心熱。好發議論。大家做的是皇帝家事。何苦爭這些官銜。話還沒完。早動了張大公憤。道反了反了。給你雷震春一個人去做如何。於是東拳西腿。把老雷打得頭破血淋。從此天津一局幾乎散夥。徐世昌乃默運神通。將張紹軒召來。（未完）

人間哀響

●人物閒評（九） （楚傖）

▲倪嗣冲

河山鍾毓之餘。一時人物之選。吾得二人焉。徐州督軍之強橫。江蘇副座之圓滑。皆絕千古亙萬里。不可有二之人才。而介於其間者。幸無蜂腰之誚者。其惟倪嗣冲乎。

▲不攬隻手復辟之功

使馮華甫欲聲討不得不落手書之跡。使張紹軒無秘密可宣。是殆善用二人之長者乎。然而功名從此輸馮張一籌矣。

請看今日之變

▲泥塗中之民國

▲當以血洗濯之

▲本社專電

●黎大總統於今日午後五時由江朝宗赴日使館。同乘汽車迎回。未至公府。迺返私宅。

●黎大總統私宅由江朝宗派兵守衛。實有他種用意。

●黎大總統復任問題頃尙無確報。惟聞段擬請黎復職。湯化龍等力主促馮到京正式繼任。

●段祺瑞今日十二時到京。沿途軍警夾列。屛絕行人。段卽返私宅。（十四日午後六時北京急電）

●西方面此次戰事。除負傷者不計外。共死十餘人。辮軍只死四人。國軍及平民共死十八人。外人並無死者。

●段（祺瑞）向荷使商引渡張勳

●段（祺瑞）派曹汝霖向外交團表示貫徹其外交政策之意。逆料段組閣後必對德宣戰。

●北京全城均戒嚴

●辮子軍繳械尙未竣

●段祺瑞本定昨日午後四時入京。旋因預籌對待黎大總統之態度。集湯化龍等密議良久。今晨八時始乘專車入京。（十四日北京電）

●段祺瑞決請黎大總統復職。惟須照督軍團前提出之責任內閣條件。總統除蓋印外不得干預內閣行政。

●研究派政客紛紛隨段祺瑞入京（十四日天津電）

●海州辮兵焚掠全城糜爛。現已散竄。馮電商倪嗣冲仍主剿撫兼施（十四日南京電）

▲東方通信社電

●協約國各公使今日會議。意見一致。決議如左。關於處分張勳一事。僅止和蘭與中國單獨關係。對新組織之政府求共保障與德宣戰問題。

●段祺瑞本日由津偕同張國淦湯化龍等于午前十一時半入京

●段祺瑞偕同內務總長湯化龍教育總長張國淦以二百餘名之護兵警衛。於今晨七時半由津乘坐專車。於十一時半到京。段氏身着普通軍服。下車後卽乘自動車入學府胡同自宅。

●王士珍曹錕陳光遠吳炳湘等均至車站迎接。附近一帶均加警戒。

●段氏入京。北京政界頗現復活之概。

●黎總統擬今明日內出日本公使館（林公使特於昨夜開送別會）。黎氏歸總統府抑回自宅。至今日正午尙未決定。

●在天壇之定武軍領到恩餉三月。解除武裝。由昨夕陸續送回山東原籍。

●張勳有由德國醫院脫逃竊歸南方之風說。

●最近擬定之國務員。外務汪大燮。內務范源濂。交通曹汝霖。財政田文烈。司法林長民。農商張國淦。教育張一麐。海陸軍未定。

●黎總統今日午後四時自日本公使館由江朝宗陪同回寓。其眷屬則於今晨由法公使館歸宅。

●段祺瑞電促馮代總統來京。茲據馮氏覆電擬下星期內來京。並謂總統問題若黎總統不肯復任。亦可據法繼任之意。

●據確報段祺瑞已略決定強制黎總統復位。使擁虛位。廢總統府護衛兵。將原有之護衛兵編入第一師。

●段祺瑞今日午後往訪日本公使。表其敬意。

●黎總統今日發電二通。分致各省。聲明今後斷不與聞政事。

●昨十二日午前四時半至十二時戰鬭之結果。兩軍損害如左。定武軍方面死傷者張勳住宅附近四十餘名。天壇方面二三十名。攻擊軍方面死傷者惟永定門附近第一師兵一二三十名而爲流彈所中死傷者。尙有市民二三十名。外國人六名之多。

●段祺瑞今晨派曹汝霖至日本公使館陳述日兵負傷遺憾之意。並分赴死傷各國人所籍之各公使館道其歉忱。

●段祺瑞擬十四日入京

●張勳拒絕外交團好意之勸告。謂必死守。語頗自豪。逐非常驚擾北京與居民以損害。已則於戰鬭勝負未決之際。由德國人之保護通入和蘭使館。猶以人道爲言。懇請外交團調停。至其逃走之際似早約定。有二三日前旣與德奧方面接洽之形跡。故外人方面評論。張勳大不利於衆口。外交團中有主張將張交與段祺瑞者。

●張勳於十二夜移住德國醫院

●定武軍一千餘名。猶匿宮城之內。在張勳宅之兵已解除武裝。收容於京師警察廳。在天壇之兵則供給三個月恩餉。現正解除武裝遣散。

●黎總統之祕書長夏壽康來寓晤謁馮代總統。商議時局重要問題。（以上北京電十四日午後到）

醫例 門診十元號金在外 出診面議 專用詳細診察 每日祇診十二人 若非重症恕不出診

浣濯綢衫。絲質不損。搓洗夏布。顏色鮮明。沐浴擦身。…生。用刷牙齒。其白如銀。每袋五分。每打五角。經售處上海…

廣…藥…門…咳丸 每瓶一元…外洋內地均有代理 醫寓…路石路口 …總批發所…昌里任文孫氏電話西一千三百九十六號

●倪嗣冲為懷柔張勳之部下派殷恭光赴徐州

●張勳軍二三日來焚掠徐州一帶糜爛地方車站亦被焚毀

●傳聞浙江軍往攻徐州 在明光地方與張軍小戰二次張軍敗退兗州山東軍迎而擊之張軍死傷甚多殘兵棄械投降

●徐州方面今晨已歸平定 以上南京電十四日午後到

▲西報譯電

◉路透社十二日廣州電 陳督軍與李烈鈞將軍已互相訪謁表示消釋不和之意 人民方恐在省城之滇桂軍發生衝突而桂軍聞尚有續到者 在韶州之滇軍到電局力勸其勿來省城 孫中山由汕頭電告不日到此並請陸榮廷來廣州開會議 省長朱慶瀾正在發行愛國公債票以供北伐軍餉並請南洋華僑贊助 在陽山縣(譯音)之滇軍鬧譁變即被遏止 陸榮廷現以肇慶為司令部 其衛隊已到此間

◉路透社十一日綿陽(四川)電 成都路透訪員於六日傳出消息 川軍與黔軍在成都發生戰事 省城起火情勢甚危寓居成都之外人大半避往山上

◉大陸報十三日徐州電 昨晚張勳辮兵在南城之一部分搶刦并縱火焚燒 死公民三人並有受傷者今日城門關閉派兵防守恐今晚尚有搶刦發生

◉同上十三日蚌埠電 軍隊焚刦海州 城外人無恙

◉字林報十二日上午五時二十五分北京電 今晨破曉時重砲機關砲及來復槍開始發射砲彈從各方面環攻現在防禦中

◉同上上午六時二十分北京電 天壇辮兵 顯然正在禦敵因該方面砲聲甚劇前門方面機關槍聲間時一作該處有辮兵把守通禁城之道路共和軍由東北兩面入城禁城城垣上有砲對共和軍轟擊使館界內輿使館斜堤上受有空彈頗多 電報局 屢被擊中

◉同上午後三時二十分電 禁城一隅終晨被京西兩方重砲轟擊現城中發生大火烟霧迷漫有飛機兩架翔於禁城空中擲下一炸彈炸聲甚烈 聞有 外人五名受傷 一美使署書記滑德君一日本衛卒一美水兵又美義兩國公民各一人 張勳於十一時半至荷蘭使館即請外交團領袖加以保護荷使留之一面通告其參謀員謂張既在使館界內不復能指揮一切此消息確否尚未證實目下流彈橫飛交通阻絕不能出探也

◉字林報十三日杭州電 今晨督軍署參謀長趙禪於赴督署之途中被一人以手槍暗殺而死 迄發電時刺客尚未捕獲現有革黨若干在省城及全省各處祕密活動

◉廣州電 陳炳焜與李烈鈞已互相往還可見二氏已泯嫌修好

◉廣州電粵人雖恐滇桂軍有所衝突惟聞桂軍已陸續總至並請滇軍勿由韶州來粵

◉廣州電 孫中山由汕頭拍電言 不日抵粵並請陸榮廷即來會議

◉廣州電朱省長頒發愛國公票以充北伐軍費並請南人竭力相助陸榮廷以肇慶為總管其衛隊已抵廣州 以上十二日電

◉德文社十四日北京電 昨日三打鐘戰事已完全停止天壇之辮軍死者約五十人遂於今日上午十一時繳械降附 前門一地軍士死者一人傷者二人 國軍損失較辮軍為重 統計兩方面死傷之數約二百人

●張勳之宅已付一炬

◉外人有為流彈所中者美兵法兵死者一人美人傷者一人

●辮軍仍未繳械 并要請給餉一月遣回鄉里

●辮軍一大部份已向北逃遁

◉北京宣布戒嚴 入夜八時後道上亦不准人來往

段芝貴已抵京 段祺瑞亦於今日或明晨可至 以上十四日電

▲無國會中之命令

▲有沒有蓋大總統印

七月十三日大總統令 兩淮鹽運使劉文揆久曠職守著即免職此令

任命張季煜署兩淮鹽運使此令 國務總理段祺瑞

▲一手遮天之逆電

昨晚忽由電局送來自稱前公府祕書廳寒電一則其措詞荒謬直欲以一手遮盡天下耳目 行其攘奪政權僭竊大位之計)不得不揭舉逆謀以與國民共誅伐之查大總統印信並未送交段祺瑞及黎大總統並未任段祺瑞為國務總理自丁槐將軍到滬後其真相已為天下所共見然段黨必自辨有此命令其捏稱秘書廳發電之意蓋亦在此然查段黨前已聲稱大總統印信由黎派員送段其惟一機關報紙天津大公報亦載明湯薌銘將大總統印綬攜送來津又由葉恭綽張嘉森齎送馬廠呈交段氏接收其中情詞言之鑿鑿證以現時所聞不得不歎其作偽之巧 一虛百虛即可證明任命總理之命令亦係偽造 且即如該電所謂[illegible]監印官攜出則所謂補發之各電令明明為若輩違法捏弄尤為顯著此項自稱前公府祕密書者必段湯死黨夏壽康等所為 其尤荒謬絕倫者莫如黎大總統並未辭職而竟稱之為黎前總統馮華甫自命亦祗代理而竟稱之為馮大總統 其作偽營私之膽真大莫與京 吾中華民國之國民於此彰明交著之罪案而不持正義以討之中國真無人矣 茲錄該自稱前公府祕書廳之電如下

馮大總統陸巡閱使麾總長保總司令各督軍省長各報館均鑒 奉黎前總統諭 本月江日徒晚監印官因事機危迫恐有遺失將大總統印五顆攜出潛藏現已尋獲踪迹業交總理轉呈馮大總統接收計自東日以後本府真冬江三日電文五件除東電送日使館轉發外並由本府電務處元日彙齊補發冬日發任免國務總理命令暨特任狀各一件另致馮大總統段總理書函均送段總理分別收轉此外並無印電手諭任命狀及特派專員之事恐淆觀聽應即通告等因合行轉達乞察照為禱前公府秘書廳寒

▲西南討逆之種種

▲陸使等誓滅奸佞之決心

陸巡閱使自武鳴通電各省云(上略)比聞我大總統已被幽脅不能自由還電敦請副總統依照約法暫攝大總統職權榮廷等一面準備出師討逆不斬奸佞之首誓不罷兵惟是南北懸隔一時未能飛入燕都義憤待申焦灼萬狀今幸段上將首義馬廠去京師咫尺之地不難迅奏膚功我副總統負國民重託應請速親督大軍馳定首都凡我同胞務速振義旅一致與討蕩平妖氛還我共和迫切陳詞佇待好音榮廷炳焜浩明叩歌印

▲肇慶設討逆軍總司令部

討逆總司令昨由陳譚兩督軍通電西南各省舉定陸巡閱使經滇黔湘蜀各省督軍一致贊同並協電敦促陸使力疾出師早奠大局頃聞陸使已托胡漢民先期返粵籌商一切并開廣西交涉員尹驥日昨面陳當道以陸使擬擇肇慶府中學堂為總司令地點以便控制兩粵云

▲推唐繼堯為討逆總司令

貴州督軍劉顯世致雲南唐督四川戴督電云雲南唐督軍四川戴督軍鑒民國已危叛賊應討西南諸省責難旁貸頃接粵桂陳譚二督支電公推陸巡閱使為兩廣討逆總司令 滇黔蜀省亦應聯合軍團 惟我唐公偉略卓著義勇過人顯世願見 公推為滇黔蜀三省討逆總司令 以率師征討尅日舉旗幸表同情毋多推讓謹佈愚悃企候教言劉顯世叩

▲朱省長討逆計畫之種種

廣東朱省長通電各省略謂南京地當衝要滬口又謂南北交通樞紐我副總統似宜先商滬浙贛等處籌撥兵力助防寧浦以備不虞 武漢若有驚虞 亦應由吳司令譚督軍先行撥兵塡助再行通籌北伐 粵省計畫慶瀾已會商陳督軍李軍長尅日出師並由慶瀾親率一軍誓師北上當茲國家存亡絕續之秋端賴羣策羣力始足以收衆擎易舉之效慶瀾頃已通電王總長曹督軍及近畿師旅團長暨全體軍人勸令即以武力驅除張勳免使稽延時日致來外界干涉等語公如荷贊同並祈諄電勸告縱未能即時收效亦可引起近畿軍人愛國之公心庶於軍事進行不無裨益云云又朱省長除咨請陳督軍令財政廳趕速籌備毫銀一百萬元以作討逆軍費外又發行救國公債以助餉糈 張應兆為潮循等處勸募公債專員云

▲劉顯世關於川事之通電

[illegible]鍾師長張道尹[illegible]電謂劉存厚與戴督開戰係出於私人惡感劉前曾通電反對復辟非甘受偽職等語查上月復辟說盛傳各省均力電反對致暫停頓彼時則固有反對之電然自復辟成事實後世以偽職授劉川撫曾電劉囑其迅速表示迄未得復 況張勳叛國各省誓師討逆 劉如誠心反對則對於戴督即有惡感亦宜捐私憤而急公仇何以竟於偽諭傳到之後舉兵圍攻成都戴督係民國政府所任命劉果擁護共和尤宜尊崇民國綱紀何能以未經交卸之師長自由行動擅攻民國任命之督軍 劉即巧辯亦難自解 謂非甘心附逆其誰信之 鍾師長張道尹原電措詞 對於滇黔兩省感情融洽直同手足斷非挑撥之言所能離間 誠恐傳聞失實致淆黑白特此詳陳正譯發間復得鍾師長張道尹佳日通電謂係個人權利之爭查戴奉命兼督業已數月 劉奉命調京其師長一職接任之人久有明令乃至今猶率兵用武即就爭個人權利一端而論咎應誰歸亦殊顯而易見 況自魚日午後至今此間均未得戴督電據電局言成都電報已不通是劉之叛攻成都証以事實益無可辯並以附聞劉顯世叩真

▲羅佩金通電

各督軍省長鑒 頃接成都戴督軍魚電開 劉存厚依附叛徒甘受偽職圍攻成都 請速分頭進剿 旋又接重慶鍾師長張道尹陽電稱劉戴交鬨實因私人惡感等語查所稱前此川滇兩軍衝突戴曾陰計助劉各情事實有無本不足論即使果有此事而個人得失無關重輕當此全國垂危之時雖不共戴天之仇亦應完全拋棄意見共維大局方合力救之不暇何忍專洩私忿操同室之戈置國家地方於不顧此種舉動實堪痛恨現為排難解紛計特與川省滇黔川各軍約凡各師部隊 在應駐原防地點不得擅自移動佩金以國家人命為重即日西上竭力調解如敢有不聽調處者即分別勦辦以除變亂而靜地方除分電戴督軍劉師長嚴束所部立即停戰外專此電聞即祈鑒察超威將軍羅佩金印佳叩

▲大小逆賊之捉放

逆賊張勳膽敢叛國復辟實恃有雷震春張鎮芳等為之主謀即張逆之擁兵入京雖由李經羲勾引當時奔走津徐之使者固即雷張二逆也前日豐台已將雷張二逆捕獲現尚拘押東路司令部前敵將士咸以雷張二逆之罪非其他附從可比僉謂必從嚴懲治斷不能寬縱同時所捕獲雷震春之偵探長陸聲 傳往時 宛殺人民 甚多無惡不作此番就獲將來處治當不在雷張之下亦可謂天網恢恢果報不爽矣又與雷張等同時被獲之梅光遠 據報即復辟黨三十六人之一司令部因未查得確據梅初被拘時面無人色幾嚇死旋復苦苦求饒 竭力分辯司令部以既未查得確據哀其狀而憫其情遂令具結釋去

▲田中玉通電

大總統段總理督軍省長各報館均鑒自張勳擅主復辟背叛民國本區當即徵調軍隊令參謀長胡翊儒率師扼守居庸關為我根據地以防張勳竄入蒙疆一面令騎兵團長李士輔參謀蘇偉率所部進抵沙河與大同張鎮守使所部各支隊聯絡逼近京師藉取合攻之勢曾於歌佳兩日擇要電陳在案旋奉總理電開張勳已逃入使館所部亦已繳械投順等因[illegible]械等語 似此窮兇極惡自非從速進剿不足以除禍根而奠國基 團除電令與大同軍隊一致行動聯絡北苑第一師會合進剿並令駐守居庸關察軍及宣化防營嚴密堵截外謹此電陳伏望明察田中玉真

時評一

●無法無天 (無射)

▲製造復辟者一變而為反對復辟破壞共和者一變而為擁護共和其中黑幕已漸一一揭破於以知彼等之反對復辟擁護共和直為話把戲之一幕欺弄世人之一手段質言之完全作偽以遂其包辦中國之野心耳

▲段祺瑞僭竊總理馮國璋代行大總統而無總統印信馮則居然發命令而段居然副署之試問命令不蓋大總統印不經國會產出之合法內閣副署能發生效力乎知其不可而為之真是目無法紀膽大妄為

▲黎總統雖已出日使署而尚未恢復自由大足供段等利用觀於所謂前公府祕書廳之通電竟有馮大總統黎前總統等奇離怪誕之字樣可以知矣總之今日之事已由此等寶貝一手遮天隨意包辦何(民國)(共和)之足云

本館廣告刊例

長行二行起碼第一日每行大洋四角第二日至第七日每行大洋二角五分第八日以後每行大洋二角新聞中縫加半封面加倍兩行起碼短行五十字起碼第一日每字大洋五厘第二日

本館定報章程

本國及日本境內〇全年九元〇半年五元〇三個月二元〇其餘外國各埠〇全年十六元〇半年九元〇以上[illegible]大[illegible]自

銷用國貨機器注意

本廠創設上海三十餘年首先發明鉛石印刷機器向蒙各界推許自民國以來為推廣營業起見添用新法製造花米油榨碾瓦以及紡織用各種機器鍋爐引擎地軸輪盤等[illegible]

馳名三炮台香烟

又名綠錫包

君吸三炮台香烟

因為知道他是最上等的香烟

人吸假綠錫包香烟

因要人知道他是吸三炮台香烟

英美烟公司

農商部註冊

中國精益眼鏡公司

中國第一家自製吃力克鏡片

總公司 上海英大馬路泥城橋東

分公司 北京 天津 漢口 長沙

諸君欲戴合目光之眼鏡須先得完善之驗光•諸君若戴目光合度之鏡片與夫戴一金製邊腳而光不合度之鏡片其利害懸殊自不可以道里計點欲得目光合度之鏡片非無有數種學術之專門家以其良久經驗最新儀器為之詳細審驗適合個人之需要故鏡片部分重要在於試驗而九在於完美之試驗本公司驗光主任於學術經驗既自信有素而驗光室之設備尤悉合光學原理並備有各種最新式驗光儀器以期允盡所長倘承　惠顧或賜參覲無任歡迎

總經理張士德謹啟

電話三八九五

反對復辟者鑒

民國甫經六載不幸清帝復活之時亦帝降臨酷烈凡我國人無不痛恨幸得西南志士不畏赤帝之威奮身推倒清帝令人敬之羨之本行感佩之餘將解除赤帝酷熱之成丹對折出售以表吾商人之慶賀而替諸君解熱掃清共謀民國共和堅固此乃應時之要求務求速備為要

上海九畝地利文洋行成丹部啓

清血

染楊梅毒最為惡劣

內服六零六

◎主治◎

楊梅結毒　風溼癱瘓

瘰癧癰疽　癬疥瘡癤

婦女𤺥病　小兒胎毒

筋骨疼痛　橫痃白濁

以及一切血分不清惡瘡瘋癩等症無論新病宿疾皆能療治且有生長新血強壯身體之功

價目每瓶大洋一元七角半每打大洋十七元五角

本外埠各大藥房均有經售

上海石路 太和藥房

服六零六非常效驗

解毒

民國日報

滑稽畫

紀事畫

民國六年七月十五日
第一百卅三號

仁昌永綢緞局
上海石路
本號新到應時名色時花徽緞紗羅花素紡紬熟羅湖縐生絲生紗等貨價廉物美如蒙購取照碼再扣九五並有值洋一元之代價券奉贈幸勿交臂失之

上海中華書局
及各省中華分局均有發行
是書為小說大家陸秋心先生傑作前曾登載民立報上早已膾炙人口自出版後聲譽日重行銷已達萬部披閱存書無多銷盡為度世之真愛讀秋心文章者快來購買

民國日報

劇評畫

成績畫

民國六年七月十五日
第一百卅三號

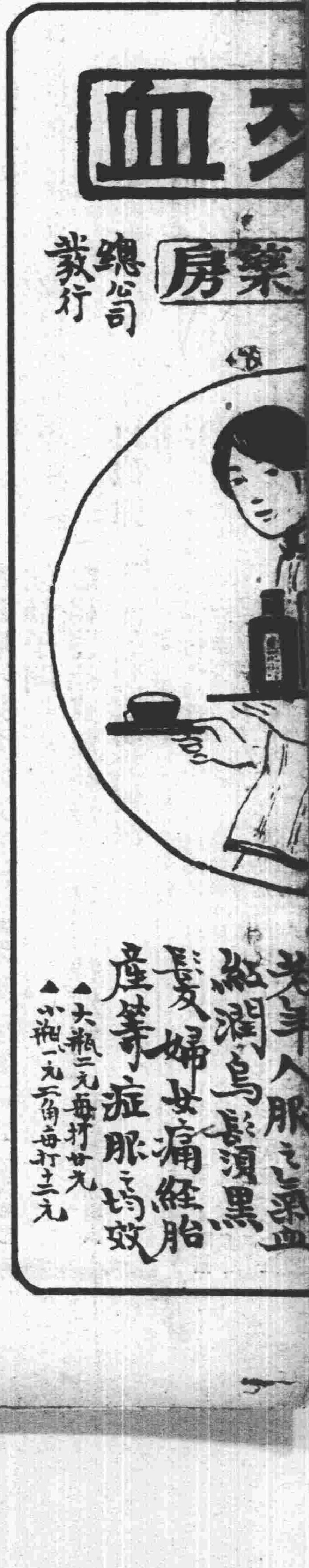

▲李烈鈞對於時局之痛言

自倪張造反破壞共和粵省大吏宣布出師討賊之聲一時如潮湧起沛然莫之能禦然亦如潮之忽起落日復一日以致復辟實見共和已亡 至今仍未見一兵一卒出粵境以外一般愛國者甚爲焦急大有責難當道之慨訪員昨特晉謁滇軍軍長李協和詢問出師情形祗見李君疾首蹙額而言曰 中國人民亡國奴之資格已夠了 我們準備做亡國奴可也何出師之有 言間頗爲氣阻又言 自倪賊造反其主要目的即在解散國會推翻共和又結合叛黨在天津設立僞機關叛跡昭彰罪在不赦兄弟見兩廣大有左右全國之力大勢尚在西南人民未死事尚可爲故特扶疾來粵與陸陳諸公共圖大舉起兵討賊首蒙陳督贊成通電討賊風聲所播叛賊胆寒 若能當機立斷先遣滇軍出發 粵桂聯軍分途續進 滇黔湘諸省同時並舉大總統既得聲援胆氣自壯天津僞機關內部原不一致聞西南起兵當益形潰散 張大辮此時見趨勢不佳不利其復辟 之機會必不輕於晉京張勳既不入京大總統不致 受脅迫之甚則解散國會之命令必不見諸實行復辟亦不能成爲事實 時局尚未至不可收拾如今日者奈粵省因種種困難情形蹉跎復蹉跎不行迅速出師致使叛督造反之 怪劇一變而爲張勳復辟之慘劇於是乎一部亡國之慘劇遂完全演成矣劇本既變名目不同 前日做賊之人忽變而爲討賊之人 離奇變幻觀者目迷然事有由來明眼人固甚了然奸臣賊子罪終不容於誅可惜者 陸武鳴爲再造民國之英雄此際竟不能捷足登場演其最熱之首本致使老段乘機出馬獻其覆雨翻雲之手段此殊爲陸公抱歉也今陸雖挺身出台然 時機已去 甚無價值縱能殺戮張勳國體問題可免君主之荼毒而 政治問題 仍難脫武人之專制 此際出師與否余不欲言余個人此次對於國事始有熱而憤而悲而哭今悲哭不已將破涕爲笑準備做個亡國民罷了奈何奈何言已爲之下淚訪員聞之眼中亦涔涔欲滴嗚呼痛哉

▲西報之通信及評論

字林報八日北京通信云 城外戰事已了 今日乃華人所謂（講和）之日也討逆軍靜待張勳之決定主見 而張勳無所決定 僅托其外交的友人力圖取得關於清帝之最良條件自己則置於次要地位 今日清晨東城聞有槍聲以爲戰事作矣後查知係 通州第十二師未給餉之兵一小隊 企圖攻入齊化門禁城內之辮兵大隊出擊該隊兵士即向村落中退去至 眞正討逆軍終日未圖入城 其已到城下者均距城 遠遠駐紮 除好奇心動偶至門邊窺探外 未嘗迫近偶有走近者守門之憲兵輒搖手令退 有 曹錕兵一行在彰義門外迫視過甚 該門即閉數分鐘 遂引起城內之恐慌 然城外之兵因受警戒不得擅入 恐惹起辮兵暴動 糜爛地方故亦不冒昧攻城惟對於辮兵視爲逃入洞內之鼠而已通信員今晨騎馬由彰義門至昨日交戰之 豐台 城外農民安然在田間作工 全無兵隊蹤跡迫離城一英里始見沿途 荒塚間 皆有灰色軍服之 糾糾桓桓者荷槍而立 每一小徑間均有灰服兵一面飲茶一面注目路上偶與談話藹然可親且精神猶奮問北京市民曾否遭辮兵之搶刦答以尙無暴動則大慰曰然則 彼等何不出而一決雌雄耶 言下若甚藐視而憤恨者復謂討逆軍固知攻城有損無益然 辮兵若行刦掠則必一鼓而蕩平之 在豐台一是安靖途中並未見有死傷之兵祇 房屋及樹木亦無戰事痕跡曹錕軍隊 排成一長線與駐在南城車站附近一帶之段芝貴軍 前哨聯接多在 樹陰下喝 茶 狀極安逸據彼等言昨日之戰 實屬可笑 曹兵前鋒約二百人在英國郵局及車站附近與辮兵遇立即攻擊不待後方援軍辮兵亦立潰走蓋同 時有 南苑飛機一架翔於空中接連 拋擲炸彈八枚 其地距停在車站中之郵車極近該車當即開至遠處避之辮兵遭上下夾攻喪胆而逃所謂戰事如是而已討逆軍無一兵受傷辮兵傷幾何亦不得知因彼等逃回永定門及天壇時沿途舁傷兵而走也車站上停有兵車紅十字車各一輛又段芝貴及其參謀所居之車一輛彼等宣稱 一俟張勳與彼等之代表講和就緒即開入北京 預期今晚或明晨可入京 段芝貴不欲有所宣言其所部將校始而緘默 後亦自行表示意見謂辮兵若不肆行搶刦則戰事已終 張勳當於 二十四小時內允諾彼等之條件 城中人預期今日共和軍當布滿城內然迄今未至因視爲延長調停之結果 又謠傳 徐世昌 即將入京就首相之任定君主立憲政 體以宣統爲虛君並商張勳撤兵之條件是以復辟派人又生新希望 然張勳之大事已去則彼等亦衆口一辭 聞徐世昌之終身門客錢能訓 今晚或明晨到京復辟派人以爲此乃徐元老駕臨之先聲也 有一復辟清朝之大員語人曰「吾人 地位之安全純在中國人 心理之柔順及慣喜調和張勳即使未爲 吾人告厥成功而 將復辟問題顯著提出于 中國人之心 理之前功效已屬不小苟非段祺瑞揭擁護共和之幟冀自居反對復辟之功則 卽使張勳不 問復辟之事而謂北洋派 領袖中無一人擁戴宣統者吾不信也 段氏不過自 謂係辛亥領銜北方諸將 請清帝退位之人故不便再反對共和耳 其實共和之效果 時間及經驗已證其謬矣然段雖作梗吾人仍有希望耳」但現聞講和已無效張勳頑 梗不化 南城共和軍決定待至破曉如辮兵不降即發砲轟擊除張勳以外復辟大員之最受嚴厲批評者莫如外務尙書梁敦彥 梁氏亦明知外人對於復辟及彼個人大不滿意乃 發出宣言一通 自爲辯護謂彼之贊助復辟實爲政治上誠摯之信心希望報紙加以愼重公平之評論又預料 美國聞其就任必加詆譏 乃電致美國務卿藍辛君請其暫勿評判並對梁等復辟之目的爲公平之審究梁氏對於在華外報之宣言欲由字林報爲之宣布茲附於後方 （譯者按原文無非謂中國不適於共和政治且係對外人之言殊無繙譯之必要從略）

十四日 文匯報社論云（上略）據張勳言 復辟之舉協定於數月前之徐州會議羣推彼爲發 難領袖此言殆非盡子虛 蓋當時固曾傳說 彼提出復辟之議也張又言 彼藏有文件證明某某重要 人物與復辟有關 此等文件 大約張已携往荷蘭使館 果爾則荷非此時 被人以金錢賄買之者仰人殆可預期其不久當將此中黑幕有所宣布矣（中略）張勳今已斷送一生可以不論然 重於張勳運命之問題應解決者正多 須知張勳復辟並非近來北京政潮之起因乃其一種發展耳 總統總理及國會間之爭論 姑不必遠溯 而督軍團之逞兵作亂實爲造成政潮之近因 自解散國會令下後各督軍雖已取消獨立然而 解散國會之命令 本係脅迫總統而得之總統自己亦且知其違法則爲 善後計安能 不籌一持平之法使正當之政府得以成立 乎近來 外人批評家中具有一種傾向。 往往若勸段祺瑞 自處於迪克推多之地 位不管總統 或國會之意思而獨斷獨行 實則總統之地位及國會之地位兩問題 安能不加以審慮 乎倘此等 問題能以退讓之精神處理之北方各督軍對於南方重要之意思能予以讓步則困難自然悉解 否則 此暫時勝利之各 督軍若聽外 人奇特之勸告氣燄益高 竟欲以一己之私意橫加於全國則恐中國之亂將不知伊於何底矣吾人對於中國政治從不爲左右袒吾人不信某黨皆小人某黨則皆罪徒假使國民黨中人果有自私自利之人者進步黨與他黨中豈有盡爲光明磊落愛國之士之理況乎 官僚派之腐敗 貪墨彰彰在人耳目而 段祺瑞則此 派人之魁首也吾人以爲中國不論君主不論民主總不能陡然換一新天地中國完全公正廉明之政治亦決非短期數年內所能產生貪墨腐敗之爲 物惟明通無 畏之輿論能掃除之 而明通無畏之輿論 決非鉗制個人之口或鉗制報紙與國會所能獲得也

公電

●海州電報局來電 敝處昨夜 慘遭搶掠 直至黎明始停 機器均被擊壞 致無從通電其恢復交通約在一二日之內各報至海州可暫板浦專差送至敝處海局（十三日）

●南昌公民來電 各報館各省義軍暨孫中山唐少川岑西林章太炎先生並旅滬同鄉鑒張康擁戴宣統復辟全國痛恨義軍既起務請直搗幽燕 剷淨賊黨以絕根株 而免死灰復燃不勝盼禱贛公民葉鵬蔡鷹程忠善許斯馨等一千五百八十七人叩侵

歐洲戰電

◉十二日倫敦電 海格將軍報稱昨夜英軍在 路巴齊特南 面逐退襲擊之敵軍

◉十二日巴黎電 今晚公報云前敵數處砲火頗活動 敵軍 以砲彈百枚擊入萊姆

◉十二日倫敦電 俄國公報云 尼斯特河與洛尼加河境之俄軍戰事昨日仍在發展 敵軍藉險阻之地勢迫令波化羅恰尼西面俄軍前鋒退至格拉波夫加羅索爾拉克里維賓陣線

◉十二日倫敦電 陸軍部接有消息謂 俄軍已占據哈里賓西南二十英里之加魯施 其地內敵軍司令部所在之處

◉十二日倫敦電 德國公報云里加斯摩岡魯克東加里西亞砲戰頗形活動 德軍在哇 斯恰拉與斯土克旭特境擊敗敵軍 俄軍向洛尼加河覓路進抵西岸 加魯施附近

◉十二日亞姆斯特丹電 柏林電稱星期三日第二次御前會議皇太子亦與議德皇之召見皇太子衆皆視爲 德皇已允修改憲法之徵 聞內務大臣洛貝爾氏諫請德皇 免除各大臣之職 俾新首相得以自由組成內閣該大臣此請引起郝爾韋格博士現亦辭職之說 閣員席大約將由各政黨分占不復由官僚黨獨有

◉十三日亞姆斯特丹電 德皇對於國民要求民治一事 已予重要讓步 今已命草擬 平等選舉權議案提交普魯士議會俾下屆選舉即依新例舉行按德皇前堅持於戰後改革選舉權今迫於民意亦翻然變計矣

◉十二日倫敦電 據柏林最近確信謂 德皇已召見奧國大使與皇太子 現信奧國正在 竭力運動媾和

◉十二日巴黎電 一九一六年 船舶損失 總數共二百七十五萬噸 戰前每年平均數僅六十萬噸

快信

▲南京

●海州來電辮兵大焚掠

●徐海糜爛輿論多責馮不先防範

●張勳指馮參預復辟 馮憤甚日來政躬不豫 拒不見客

●馮段因商組織閣員意見未盡洽

●王廷楨因附郭各要塞均爲特別戒嚴區域 責成巡緝隊專司游巡

●倪逆所部安武軍昨又開來十五營屯駐浦口 人或疑其用心叵測

●馮北上之議須俟黎是否辭職爲斷

●李慶璋擅棄職守甘心附逆齊省長 特委俞壽璋往署 徐海道尹

●甯儲軍火不敷支配馮齊會委專員馳 赴滬局搬運 以便分發北伐

▲杭州

●趙聯璜定今日（十四）未刻大殮浙軍警爲發 通啟極意揄揚聞者嗤之以鼻

●趙聯璜入殮照 陸軍中將 禮節聞 楊爲電馮請卹

●趙聯璜近奔走京甯滬各處參與 祕密計畫 所入頗豐

●惟無子嗣其妻抱屍大慟

●楊善德戒備益嚴今日 召集特別軍事會議 研究趙被殺原因及刺客屬於何派

功參造化 强種固體

驥雲先生有道不佞先天不足後天失調甫居强仕年華竟爾春行秋令戶居抱恨膝下猶虛伯道之憂其何能已屢次求醫問藥奈竟無影響毫無寸效承摯友指引尊廬參茸廣嗣金丹善能强身補血益精延嗣不佞聞之歆動當即購服一料如法試服不半料已覺

廣東名著

本園監製夏令痧藥莫不應驗如神近有奸商專用僞藥欺人以致魚目混珠請君惠顧請認明本園招牌辨別藥味庶不致誤茲將各種痧藥開列於下以備諸善士施送有所問津

[illegible]

……雄壯筵開湯餅慶衍宗祧飲茲神丹功深再造為此畧陳顛末敢藉登報以揚名謹告四海同胞速服金丹而強種虔修蕪箋敬頌壺安甬郡駱駝橋盛其忠鞠躬 ……步履康強尤喜山荊珠胎已結日前坐蓐則呱呱墜地者果然其……
附價每盒洋二洋每料十六盒收回藥本洋二十八元雙料又名丈夫再造天功效神速每盒洋五元試服一元 上海盆湯弄甯波路口崔氏瓣香廬總發行所 抄登本廬分設天津東北城角 長沙糧道街 安慶軍署前 南京下關大馬路 杭州陳列所 無錫北門外江陰巷內

要聞

▲安慶

◉傳聞倪嗣冲運動江蘇督軍甚力

◉倪嗣冲加派步兵兩哨赴東西梁山兩砲台駐防

●倪嗣冲今日電院公賣局及各征收機關征欵存儲按月結報並飭財廳分委各員赴各機關監視 聞烟酒公賣已經結報除開支外實存中交兩行六千餘元

◉山西討閻軍之內幕

▲多是景耀月等之搗惡

閻錫山以晉人督晉者六年矣福乎歟禍乎歟今且不問惟其居職之久於各省都督督軍中實可自豪矣蓋 閻氏出身吏幕性素圓滑故獨可於政潮澎湃中保其位置而不動也 自各省獨立閻隨聲附和亦固其圓滑之本相乃相隔無多日忽景耀月王用賓等起而樹討閻之幟夫景王皆與閻錫山同氣相連今忽反對之不免令人奇駭記者抵晉急欲知其真相乃向各方面詳細探得其一二並錄之以告讀者 閻氏固吾人所痛惡惟一般政客之陰謀手段亦大足令人驚駭也

▲景王討閻之起因 景耀月王用賓皆最著名之帝制議員也諸君又能記憶其洪憲時代之狂訐袁逆既死二人儌倖均未取消議員資格惟在議院中以身處嫌疑不敢開口遂另思活動一方面暗中竭力作運動解散國會之陰謀一方面說張敬堯謂公如欲得山西督軍我等可以為汝力驅閻氏 惟目的既達須畀景蔚文以師長一席狄樓海則任河東道尹景耀月則為省長王用賓為財政廳長張氏急欲得官均一一允之 於是景王遂暗中組織所謂討閻軍之機關於北京

▲景王討閻之實行 景耀月既與張敬堯約遂赴省謁閻氏而告之曰張等已組織團體逐汝余為友誼計特來相告願君速退否則汝等恐有性命之憂 閻固老奸巨猾知其為大言恐嚇則反顏將景大罵一塲而逐之景氏遂匆匆潛赴河東與景蔚文等起樹討閻之幟

▲張敬堯覺悟受欺 景等既在河東宣告討閻一面即電張氏速來張既抵晉悉景等毫無兵力全係大言恐嚇萬難取得督軍一席大怒竟將景蔚文狄樓海捆縛加以鞭笞 景耀月見事不佳即潛歸京師大拍討閻之電後變討閻之語而為討逆蓋始終吹牛者也

◉湘省議會之時局會議

▲反對段祺瑞驅逐吳光新

▲聯合西南會師武漢

長沙函云八號上午九時省議會又開第四次協議會主席為彭兆璜君議員出席者五十一人首由彭議長將李長泰等反對復辟聲罪致討之公電十餘通逐件報告畢即正式開議關於國事問題徐律明謂以段祺瑞繼任總理一事實屬荒謬違法似此陰謀家與北洋派私相授受非斷送中國不止本會斷難承認應通電反對 唐支廈戴丹誠方維夏等贊成其說 以宣統與張勳等妖魔小醜不待聲討已在天然滅亡之列我西南各省此次出師是在掃除北洋系中之妖氛及陰謀家另組光昌正大之民國除認段祺瑞為不合並聯合西南各省公推總首領從速出師聲討外並請譚督將吳光新逐出岳州屯軍武漢一面再由本會公推代表前赴西南各省聯絡俾得一致進行此後各議員互相研究兩小時之久最後經彭議長分項提出決定如左

▲國事問題 一總統國會內閣憲法 四軍通電各省贊成桂省議會之主張二通電各省聲明段祺瑞又任總理之不合法本會不能承認

▲軍事問題 一請譚督速將吳光新逐出岳州其手段係用和平抑激烈請當道自行酌量二通電公推陸榮廷為西南各省討逆軍總司令以一事權三通電請各省義軍從速集中武漢 四公推議員赴西南各省聯絡之事暫緩舉行

◉楊善德失去左右手矣

▲趙氏歷史誌要 趙字聯璜隸籍河南前係北洋陸軍速成畢業光復後僅充一連長而已然其人善於逢迎工于拍馬鄭汝成來滬軍時倩人介紹得充斯職故鄭在滬種種舉動均係趙一人為之計畫迨鄭伏誅趙又倚同鄉某之勢力薦於楊楊遂蕭規曹隨不改其舊於是趙禪之姓名日現於報紙上矣

去冬浙江軍警衝突即令楊督浙 楊恐浙人反對特派趙先期來浙調查且往呂戴之私寓疊日赴滬適浙省公民歡迎代表沈定一君遇趙于車站垂頭喪氣若有不敢露頭角者斯時即有人謂為浙江之大害者必此人也

督軍團之召集 趙為楊督代表赴京密囑陳紹唐組織公民團從中搗亂所費約有三萬餘金均係我浙民脂民膏 故公民團之靈魂趙亦其一也 督軍團赴徐會議復辟之胎實胚於此斯時趙亦隨督軍團之後赴徐參議翌日即與李厚基同車來滬 趙深恐浙督不肯堅持前議特邀李來杭於陰歷四月七日以遊西子湖為名假席西湖宋莊召集軍官臨時談話會是晚開軍事會議於督軍公署主席者為楊善德陪席者有李厚基趙禪及浙籍軍官斯時趙宣布督軍團之密約徐州之會議浙督代表在京業與督軍團訂有密約驅逐總統解散國會浙江應取同一之態度脫離中央等語當時浙籍各軍官啞啞無言唯唯聽命而已 張康謀逆趙本與謀 嗣因浙籍軍官上書討逆浙督不得不宣布出兵 以釋疑慮況浙籍軍士謠言數起頗有不靖之處於是趙上一密計將浙籍軍兵中挑選有嫌疑者編制北伐 又恐人言嘖嘖而以楊率北兵挑選輜重營一連機關槍一連以監察之萬一有變則軍中性命全屬北軍之手可無心腹之患 名為討逆實則防民 趙之計畫實致浙人於死地是以杭人聞趙被刺而死羣謂為我浙除一大害為帝制派中除一餘孽云

▲趙氏被刺情形 杭州督軍署參謀長陸軍少將趙禪字聯璜年三十二歲河南息縣人曾畢業于北洋陸軍速成大學民國二年隨鄭汝成團長來滬幫同堅守製造局頗為出力後鄭升松滬鎮守使趙即為副官未幾鄭被刺楊善德氏為護軍使以其才可用遂升為參謀長本年一月楊任浙省督軍調趙到浙仍任參謀長之職楊善德頗為依重 曾保于大總統特用才堪重用四字並給予六等文虎章此次馮副總統為代理大總統 楊善德特派趙為代表赴甯道賀 繞於前晚返杭十三日晨七時四十分鐘由新市場公館乘坐黃包車至督軍署行至奉直會館門首突有身穿藍夏布小衫之甲乙二人乙為巡風甲懷出手槍急向趙迎面開槍兩響一槍中腰部一槍中耳部即由車中倒下血流如注不十分鐘當即斃命其時適有泥作二人在旁修築墻垣遂大聲疾呼該兇手即向奮浙江公報處弄堂內狂奔 查該弄四通八達如奎垣巷比勝廟巷辛壩頭小橋頭三元坊巷三橋址直街均係支路是以無從追捕 杳如黃鶴 當向車夫及路旁泥水匠盤問車夫云從新市場拉往督軍署車至此忽有一人出手槍向車中人開聲二響第一響尚疑膠帶裂破第二響始知行刺坐車何人不得而知云云後經多人辯認始知係趙參謀長當由崗警飛報一區一分署署員及二區署長該管區署官警聞訊 立時飛奔到場並電告夏廳長及督軍署霎時夏廳長馳至相驗大驚失色立飭督察長飛電各區 說明凶手年貌嚴拿務獲並於各城門車站及江干拱宸等處旅館船隻加意偵察旋即馳赴軍署報告被刺情形 楊善德聞之痛哭流涕即傳范副官長及各師長各長官並派軍醫某君暨衛隊四十名馳往該處途為之塞其時第四師亦已派兵臨場當下戒嚴令交通斷絕旋為趙之家屬 王夫人聞知飛奔前來抱屍大慟復由[illegible]官長大哭之下將屍移至奉直會館楊督軍一面派員安慰該家屬一面飛電至中催伊父來杭 並悉楊督軍齊省長嚴諭夏廳長迅飭所屬限日將凶犯緝獲 夏廳長奉諭後除立出賞格分貼各處外並召集各區長警研究偵探稽查均已紛紛四出搜捕 事後聞有人於前(十二)晚同趙參謀長在聚豐園讌會席間趙君云近日似有人隨我之後 某君云應該避他趙云無法可避祇有改坐黃包車 或免注意耳某君亦以為然詎知昨晨即已出事其凶手必係跟蹤之人 可想而知矣

▲省會衛戍加嚴 省會衛戍司令部以督署趙參謀長無故被刺 難保無不逞之徒從中圖害亟應嚴加防範以維公安特通令衛戍區域駐紮各軍隊自即日起上下城及江干湖墅等處不分晝夜加班巡邏 對于車站輪埠暨旅館寄宿舍 人類混雜之區尤應注意

▲軍署特開緊急會議 楊善德據探報趙參謀長被人暗殺事出意外當召集軍警長官 在署開緊急會議籌商善後辦法並將趙君被刺情形電致南京馮代總統暨天津段總理察核矣

▲參謀副官長調任 頃聞楊善德以本署參謀長趙禪被刺斃命所遺職務關係重要未便一日虛懸當已委任本署副官長范毓靈調充遞遺副官長一職以第四師安參謀長接充除分別填給委狀令飭即日到署視事外一面呈報中央請予任命

▲懸賞五千元緝拿凶手 昨日下午省會警察廳發出布告云昨日上午八時督軍署趙參謀長乘車過奉直會館門前馬路被人用手槍戕害現奉督軍面諭有人拿獲兇首訊實者准給賞洋三千元又奉省長諭加賞洋二千元合併五千元儲款以待特此通告

種德園 痧藥

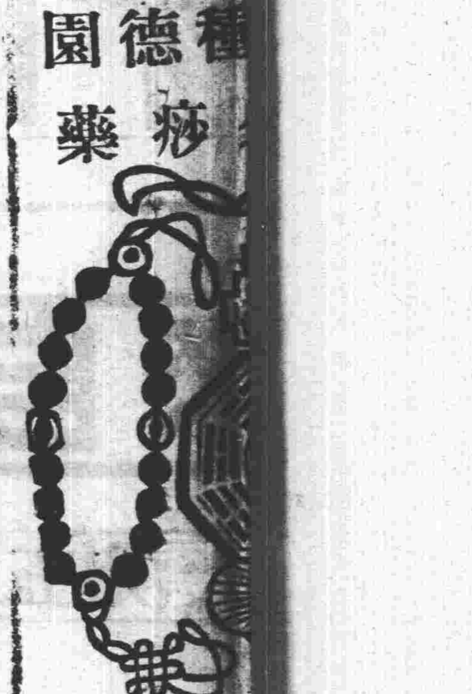

三角……純陽正氣丸每包……二分……
香樟健料每塊二角單一角 兒科萬病回春丹每丸五分 茄南……
血止痛玉樹神油大瓶一元中五角 萬應如意油大瓶二角小一角五分
胃氣痛散每瓶二角半 正薄荷油大瓶二角 神效痧症散每瓶二角
上海四馬路 本園各埠各大藥房均有經售 函購即寄郵費自理
老巡捕房對門 廣東種德園謹啓

地方新聞

▲杭州▼

◉染絲業罷工訖 杭州艮山門至下城雙蕩兒頭一帶有絲染坊六十餘家專染絲綢與他染坊有別近因米珠薪桂所有各機戶付染絲料公議一律加價各綢公司及諸機戶俱不承認詎竟于前日全體罷工要挾以致一般操織機業者大起恐慌聞昨已擬就說帖要求商會調停云

◉紅十字會出發 杭垣大英醫院同人以張逆復辟北京戰事已開特組織紅十字會派往分別施救已於昨日出發先赴甯省擬即轉車北上矣

▲嘉興▼

◉大有秦淮風景 南湖湖舫今夏約多一倍去年湖舫僅二十一隻今年增有四十餘其中以張天生之小燈船為最佳船價約二十元一天每至夕陽西下船家小姑出[illegible]應請歌一[illegible]為楊愛寶之大燈船寬敞潔淨價亦較廉若論烹調入味則首推楊金生社會風尚日趨淫靡人貧世富酒綠燈紅此豈足為名湖生色耶

▲松江▼

◉高小各校消息 松郡學校下學期各教員頗有更動茲彙錄於下 第一高小校長陳錫朋應南京某校學監之職繼之者為錢邦泰錢曾任該校國文主任教員調動有朱子喜及馬敬時二人第二第四第五高小校各職員仍舊貫第三高小校敦聘龔某為體操教員第六高小校長查爾特無校長資格因縣視學倪宗伊力保雖不理於衆口可免更調云

▲無錫▼

◉商市回復原狀 錫邑自張康謀逆造反後金融恐慌米麥粮食絕無銷路市價驟跌今叛黨漸次削平故自夏爾上市交易稍有起色而昨日之小麥每担已漲五六角有奇糙粳白米每担亦漲兩角上海紗市漲起五厘錫邑則茂綸蘇紗兩廠亦漲兩元市面漸有起色矣

◉橫財易得易失 西門內有操岐黃術之蘇伯年境況奇窘年來以製造戒烟丸銷路甚廣積資至三四萬金前日經人報告縣署謂蘇伯年家中藏有烟土及嗎啡等毒質為配合丸藥之用即由楊知事諭令禁烟稽查員王楚仙前往搜查當場搜出戒烟丸兩大箱及嗎啡一瓶糖膏一廣勺無印花帳簿兩本及書信一封中多隱語因即一併解縣呈驗縣署立即票傳蘇伯年到案訊鞫聞蘇於出事前一日已得消息即四出運動向縣署說情願以鉅金報效其一種倉惶景象令人見之可憐不識楊知事能不為利動而依法判斷否

▲鎮江▼

◉軍事雜訊彙誌

▲駐鎮楊師長以現值戒嚴期內特飭令憲兵趙連長每晚親率所屬分段嚴密檢查如遇逃散定武軍過境時應即截留以免沿途滋擾

▲倪警察局長昨通令各警區長官逐日派警嚴查各旅館如有形跡可疑之人一經查有確憑應即解送師部訊辦

▲師部在寶蓋山下拿獲張勳偵探八人研訊後即轉解縣公署究辦

時評 二

◉精神病之護法 (定綱)

▲國體猶人之軀殼國法猶人之精神虛擁軀殼而忘精神可乎哉

▲叛逆黨以保共和即軀殼寧能幸存況更進而言民國立國之精神

▲人之有精神病者大抵有行為而無意思不測危亂民國之源而澄清之而遽言擁護共和得無亦染此病乎

▲精神病之護法何足與言護法

民國日報 美術画 名人画

民國六年七月十五日 第一百卅三號

基督公學招生
第六期夏季補習科並
啼鵑美術畫專科
校址西勒路十六号
詳章向校取閱函索
請附郵花一分

每罐大洋乙角

主治 肝胃氣痛 反酸作惡 胸腹脹飽 宿醉 隔食

歡迎投稿

(甲)時人佳作
(乙)學生成績画
無論古新画法一律歡迎紙張宜擇堅潔尺寸照本報每幅大小圖畫宜濃墨硬鈎不得渲染烘托便以石印如要將原稿寄還未函書明地址一經登載如命完璧

本報圖畫部啟

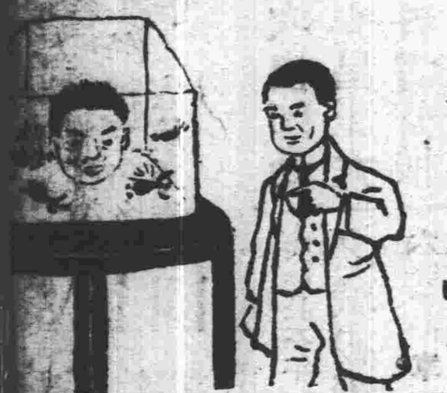
繡雲天
新到兩種怪物

民國日報 小說 小說画

別體滑稽小說

穿窬家小史 續

聞野鶴撰

這時阿四正坐在一株大樹之下不衫不襪逍遙自在一聽這話把手巾指了揩眼纔緩緩地抬頭一瞧帶咳說道木生你今天又來找我嗎老實對你說你若要我癩皮阿四把通身本領和盤托出時除非給我叩上一百箇響頭還叫了一聲師父二者缺一萬事不行木生不覺哈哈大笑道否否我不是張子房圯橋進履又不是劉公子高閣藏梯只為了生涯清淡比不上白勝与時遷思量遍一時無計來見你老烏龜幾句唱罷又是哈哈大笑阿四聽了不禁動怒起來把手中一柄破蒲扇向草裏一擲接着便顫巍巍的立將起來神色不動風采爛然倒把木生菜豆大的鬼心嚇了一跳正要作揖陪罪可巧阿四正襟說道今之少年喜謗前輩若既為領教而來應避席陳詞禮讓桐見要可一言未答破口直罵哉噫木生休矣阿四雖懦又正有策足以制汝於绝地（未完）

民國六年七月十五日 第一百卅三號

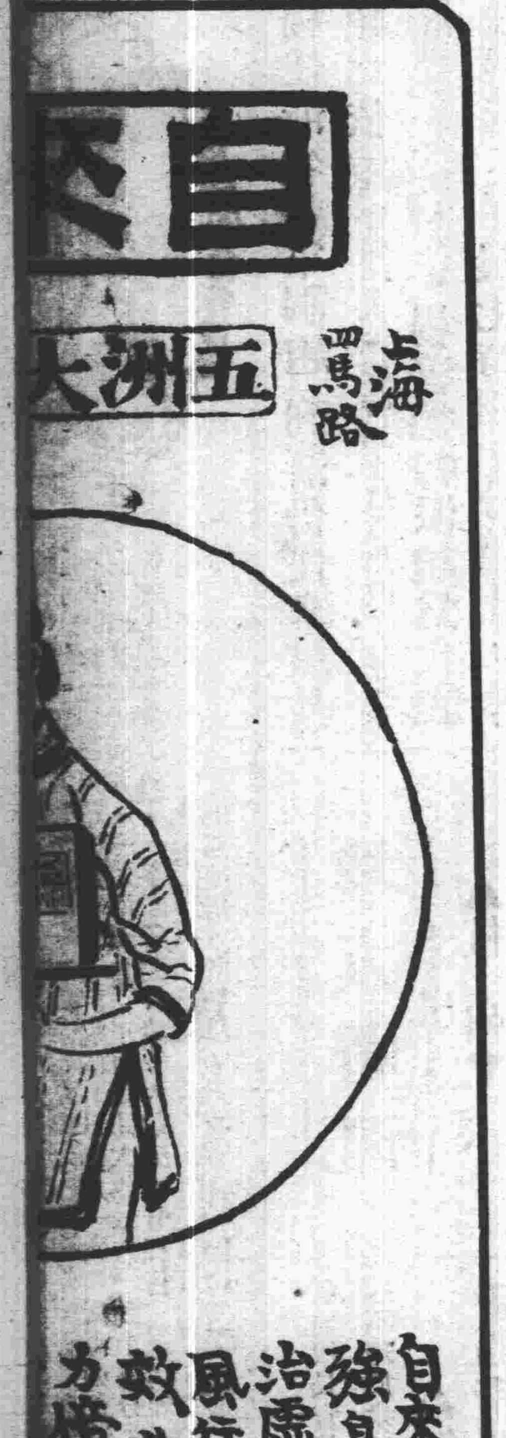

自來血功能補血強身開胃豐肌治虛損癆瘵風行全球久著奇效少年人服之精力倍增無上道德

繡雲天

在四馬路大新街口

電梯一角 盤梯角半

三層樓商場 百貨俱全 四層樓彈子房 電話 上四千九百七十二 下四千〇九十六

蜘蛛戲 活人面 猪頭 美女 跳舞 五音聯彈等 不另取資

本公司美女跳舞。備受游客歡迎。茲特續演一星期。並加唱非列濱歌劇。及虎形跳舞等諸技藝。是藝上海從未曾有。敬告諸君。不可不一寓目也。

五層樓屋頂上每晚准演最新電光影戲

六層樓每晚特聘音樂研究會奏技以助游客餘興

一二層	三層樓	四層樓	五層樓
福大旅社 價目自六角至四元 凡住本旅社者贈送天之遊券	商場 百貨俱全 別有趣館 中餐券半元 普通西餐券半元 特等西餐券一元 電梯游資在內	小京班 一點半至四點半 八點半至十點	五音聯彈 七點半至八點半
	培德社 女子新劇 三點至六點半 七點半至十二點	電光影戲 四點半至七點半 八點至十二點	范少蓀灘簧 八點半至九點半
			女校書 三點至五點 九點至十點半
			本灘（邵文濱）五點至六點半 十點半至十二點

笑舞臺

英界廣西路中 電話三五一五

（價目注意）△夜戲 頭等正廳二角 特別正廳一角 特別包廂三角 △日戲 頭等正廳一角 特別正廳二角 特別包廂三角

五月念七日准演 邱蘭 玉

五月念七夜准演 鐵手

民興社

南市十六鋪南 老新舞臺舊址

本劇社由法界三洋涇橋遷移至南市全體藝員開演警世新劇一俟佈置就緒即行開演

丹桂第一臺

五月念七夜戲

夜戲價目 注意 八樓角 花樓 特別官廳七角 包廂六角 頭等正廳四角 二等二角 三等二角

增長勝 探陰山

小花樓 一枝桃　陸艷香 小放牛　小客串 拿康八　王靈珠 二本虹霓關　石月明 二本走麥城　三麻子 本　麒麟童 昇天

天蟾舞臺

五月念七日演

日戲大減價 特別官廳三角 特別包廂三角 頭等正廳二角 三層統售一角

余瑞廷 郭小福 黃花國 △水上飄 △五陣風 火焰山　小楊月樓 子胥投吳　小菊笙 遊龍戲鳳　張桂軒 林樹森 △三登安州　潞安州 三本鐵公鷄　全本八錯

夜戲價目特別大減價 注意 特別官廳四角 特別包廂五角 頭等正廳二角 三層頭等一角

小楊月樓 浣紗溪　馮子和 拿高登　趙君玉 賭劍　張桂軒 點將　蓋叫天 五本年羹堯

新舞臺

五月念七日演

本舞臺南市電話二百二十號 北市電話三千四百九十一號

張德祿 夏月珊 夏月潤 本全 大破冲霄樓　黑籍冤魂　新排正本 目蓮救母

夜戲大減價 頭等二角 二等二十角 一等一角 特別三角 四特別包廂角 五月樓角

劉漢臣 南天門 張德祿 全本 大男 大四杰村 新排五六本 看勿出

大舞臺

五月念七夜戲

夜戲價目 大減價 頭等二角 二等二角 三層一角 包廂 特別官廳三角 特別包廂五角

小寶義 花蝴蝶 王又宸 奇冤報 賈璧雲 接演五六 楊瑞亭 趙如泉 本遊南飛六

海波藥 清血解毒 內服聖藥

人身毒症多由血液暗受污濁致生黴菌或由濕熱鬱蒸毒氣入血輕則發于皮肉爲癬疥癰瘍重則透骨攢筋如花柳楊梅諸病海草精專治諸般毒門及一切外症其功全在清解血毒並非瀉藥傷人前當春令購服者已極讚神奇但毒發雖肇于春而更盛於夏因夏令熱度驟增空氣污濁血中尤易受毒也患者幸早注意及之

▲每瓶價洋一元六角

上海中英大藥房總發行 外埠各本分號均有發售

勸業場 豫園

新到大頭女怪

▲游藝時刻一覽表▼

下層	二層樓	三層樓	四層樓	屋頂
髦兒戲 日一點半起五點止 夜七點半起十點止	謝鴻飛 落金扇 二時起三時止	鳴鳳社 女子新劇 日二時至四時 夜八時至十時半	小桂生 灘簧 二點起三點止	影戲 每晚八時三刻起十一點一刻止
王敬文 戲法 五時起六時止	李文彬 日楊乃武 三點起四點止 夜雙珠鳳 九時半起十時半止		女校書 日三點半起五點半至七點止	
	吳玉蓀 日白蛇傳 四時起五時止 夜玉蜻蜓 七時半起八時半止		小桂生 夜改良時曲 五點半起 九點止	
	吳西庚		也是娥 金台 八點起	
	王綬卿 日彈唱古今 五點起六點止 夜珍珠塔 八點半起九點半止			
	謝品泉 三笑 六點起七點止			
	張步蟾 雙珠鳳 十點半起十一點半止			

上午十一時前價目 上午十一時後電梯一角 下午七時前日夜大餐頭等五角 特等一元

北來車輛免查捐照 南北線電話一百三十七號 四千四百六十九號 請定菜客奉送門券

上海第一游藝場

新世界

三層樓書場	二層樓	樓下影戲場	樓下書場
張少蟾 夏蓮君 彩秋 聯彈 四音 二點至三點 七點至八點	女子新劇 三點半至五點半 七點至九點一刻 九點半至十一點半	髦兒戲 二點至四點一刻 七點至九點一刻 四點半至五點半	曹少堂（宣卷）二點半至四點 七點半至九點
謝品泉 玉蜻蜓 三笑 三點至四點 八點至九點		影戲 十點三刻至十一點 三刻	劉玉長 李品發 盧湘卿（大鼓快書）四點至五點三刻
謝少泉 落金扇 四點至五點 九點至十點			邱聘卿（三弦拉戲）九點至十點三刻
吳小松 石猫 白蛇傳 五點至六點 十點至十一點			皮恩榮 韓享斌（雙簧）刻
張筱良（改良）六點至七點 十一點至十二點			

新國民第三期出版

要目 時局痛言 吾國宣戰之對德觀 國民問題之眞相 生計之共進 ...

每冊定價三角 總發行所上海 ...

治愈頸核介紹書

海波藥

予患頸核（俗呼癧子頸）遍求醫士及購市上丸散吞服不計其數說皆靈驗非常功則百不獲一友人來謂予曰五洲大藥房海波藥能治頸核盍一試之乎即托友人購海波藥半打照法服之頸核漸消身體亦獲强健再購半打繼續服之而百病竟消歸鳥有之鄉可見海波藥之功效固非市藥可比予既獲痊愧無以報特此介紹於同病諸君子前須知頸核乃癆症之起源若不早治其害何堪設想但欲治核臭如早服海波藥爲愈專肅函謝聊表微忱即請

五洲大藥房主人台鑒

印培謹上（通訊處上海南市復善堂街）

七月廿六號

錄上海南市復善堂街印培君原函

●清血解毒海波藥 每瓶二元 每打廿元

上海四馬路棋盤街轉角 五洲大藥房 各省分號均有批發

眞自強軒

上洋二馬路八十六號

氤氳至寶丹 此丹補身種子爲第一神靈藥外施瞬息有妙功

女界宜 男寶 坤乾所需不可言 每匣一元 雙料二元又一元 俱爲玉露妙品相

楊妃美容粉 去斑增艷 咸宜男女 每瓶大洋二角

懷中秘寶

眞王莊二路百三十一號民熙房有新加剪髮小照爲記

永年人壽保險有限公司

諸君欲爲他日預儲若干休養之資平時莫如向本公司投保壽險保險章程法本公司詳細方法任保成立公法保險悉行章程事事有費在逐銀行財産時期遵有數百萬元現有八萬兩已載在担保最高公司資本五十萬兩歷年以來以本公司爲最採辦新法且有利益公法蒙惠臨其以觀尤爲歡迎

上海總理啓烈士

天下馳名德軒章氏製良藥

寰球第一蓋世無双

咳嗽茶葉

當日見效 二匣斷根 勿靈還洋

本埠新聞

◎大總統印與丁槐將軍

▲段黨竟完全搗鬼

此次 復辟變起 黎大總統于一號發布任命匡復軍司令及參謀之命令後 并未發布別項要命 至三號晚八時遂將 印信五顆（內有大元帥印大總統等印）交與丁槐將軍令其保管 自丁槐將軍帶印來滬後外間傳說紛紛竟謂丁將軍已送印與馮 昨晚本館 據丁將軍面告 知近日 馮代總統遣何希古段祺瑞亦以黎大總統名又遣唐浩鎭來向丁槐 將軍索 此印信 丁將軍謂此印信係黎大 總統親交與 我令我保管者今仍當由 我親見黎大 總統或有黎大總統親筆手書始能交還 云云觀此知以前段黨所稱湯薌銘賫大總統印信 至津又由 葉恭綽張嘉森親齎送馬廠交段者直全是鬼話而已

◎孫洪伊等致雲南唐督軍電

雲南唐督軍鑒 張勳叛國不日就殲 惟後茲來者逞強藐法 實可寒心段氏擅稱總理竟擬召集臨時參議 院以代國會非特觸犯臨時約法第二十八條之規定 直將根本大法完全 推翻國家托命 崇在綱紀若任一二豪強割裂國法擇其便於 己者而假藉之不便者自由廢棄之 玩法逞私成何國家此次張逆顛覆國本 肇於倪嗣冲等之倡亂復辟倡亂同爲叛逆 既言討逆萬不能置倡亂之人於不問 乃段氏竟以 倪逆督皖崇獎奸宄 國紀何存我公中興民國丁玆大變諒難坐視 望即會合兩粵黔湘尅日 出師靖難護法 舉國瞻仰臨電無任迫切之至 孫洪伊 吳景濂 張繼 王正廷 趙世鈺 馬君武 褚輔成 田桐 蕭晉榮 宋淵源 彭介石 張我華 李有忱 賀贊元 呂復 林森 張大義等叩寒

◎吳景濂等致李協和軍長電

廣州李協和軍長請轉各省督軍省長省議會商學會鑒 頃據某君由京至報告 此次 討逆計劃 某某兩君於七月一日 陳准 黎總統 特任馮國璋爲匡復軍 總司令丁槐爲副司令 張紹曾爲總參謀長令下丁 張 即馳商第十六旅 馮 玉祥 准備作戰適段祺 瑞 於初三晚至馬廠 自稱討逆軍 總司令 馮玉祥爲顧全面子 計承認段爲總而以紹曾爲副段反對張而 以段芝貴爲東路司令 分馮與第八師爲兩縱隊沿鐵路進攻實則 近日戰 敗逆軍皆馮力也 黎總統討逆命令 在津爲段所扣不准發表持赴甯交馮又不發表 京中辦軍實不過四千人 馮軍果入即日大定 段勒兵不進 倡議調停 其意何居等語查黎總統 一號任馮等討逆 二號即退居 日使署外間所傳黎命馮 代理及復段 職各電均出僞造 至謬倡調停尤爲叵測 張勳復 辟段本贊成 嗣實行後 張自領議政大臣段不蒙錄用乃起反對欲保共和兩者 均不能容 務望公等 識破奸回主持正義 勿使漏網吞舟遺留禍 種國家幸甚 吳景濂 汪兆銘 張繼 林森 宋淵源 廖仲愷 褚輔成 盧信 易次乾 劉成禺 郭同 王傑 劉澤龍 郭泰祺 孫洪伊 彭介石 蕭晉榮等叩元

◎反對武人政治之大演說

十四日大陸報云昨日 美國大學同學會 在卡爾登飯店舉行 聚餐會（午餐）伍廷芳博士及王正廷君即席演說 數星期來之中國政局 兩君 皆謂此次復辟張勳乃爲人傀儡 代人受過 其事本爲其同僚所贊助 轉而反對以冀博國民之同情而洗刷彼等之罪過 目下政府全 在武人之手 云云玆將 兩君演詞照錄於下

▲伍博士演詞 會長暨 余講說北京近事想諸君已於報端知其大略余今請爲諸君詳言之今先述歷史上將爲叛徒或其他名稱之 張勳 余去年入京過徐州曾見 張勳 彼以自用之大輪接余欵待甚殷勤余覺其人雖不學無術而 頗爽直 乃一 舊式人物 待人眞率 以求友而言如張者吾無間然矣彼自爲帝制派人以贊助其故主爲天職所以有今日之事然今日之事見以爲復辟之舉應獨責張勳乎抑尚有同黨乎據張之通電言 曾有極有雖爲張勳發動亦名義上則然 耳吾意吾人必須保持一種意勢力之同志事前贊助其謀迨事出乃叛之 謂爲叛徒夫張此説吾人自未可輕信然吾以爲 苟無要人贊助即悍然發難張勳亦斷不若是之戇 耳然此中 祕密自有逐漸洩漏之日 吾人拭目俟之可也今張勳已敗逃入荷蘭使館 復辟劇告終中華民國恢復原狀矣余甚欣喜想在座諸君亦祝民國前途之和平與發達也但有一端吾人不可不知中國雖名爲民國 實不依照近 世民國之方法 外人輒曰華人尚不適共和政體應徐徐爲之今宜行君主立憲以一强固人物爲之元首斯言或亦不誤吾亦謂中國應有一强固人物總攬一切然而此人 非具有新思想及以民治精神施行政治不可 今之現狀則何如者 復辟之起由於許多督軍入京 今政府已在武人勢力之下試問今日歐戰所奮鬥者爲何物打倒普魯士武力主義耳而 中國今日則受治於同 一之武力主義 吾余甚抱樂觀以爲中國終有入於正軌之日惟目前則爲武力所支配吾人不應責備中國太過須知自袁世凱時代迄今 恒受治於武人 每年所耗軍餉占國稅百分之五十五以至六十尙屬不敷吾人 惟望國民一旦覺悟起而排去之 吾人乃得受治於民政而不受治於武人也復辟未發生之前余在山海關略事休憩並預備挈眷迨聞復辟之耗即至天津趁船南下於一星期前到滬時北京在復辟人之手梁敦彥爲外務部尙書通電各國以冀承認其無望之政府余既不於民國天然 設法抵制其行動故 電告 外交團領袖余仍爲民國服務 並通電駐各國華使令以此情告知各該國政府此舉豈非正當而應爲者乎乃 偏遭反 對之批評 試問是否公平余之惟一目的爲擁護民國而外間不察誣訴繁興某某華字報紙及一英字報紙對余痛 加攻擊 倘彼等派一訪員見余余將解釋余之行動而彼等不然妄肆詆諆夫政客言論往往言過其實然非政治性質之報紙自應秉公論斷也

▲王正廷君演詞 余僅發表吾個人之意見絕不含有敵抗任何一派之意北京政局之時時變幻在一般人必有目迷五色之觀其顯然可見之爭點凡三第一爲 總統與總理之爭 第二爲國會 與各督軍之爭 第三爲 共和派人與帝制派人之爭 總統與總理之不和洽爲人人所知彼等自始即意見不同在違法解散國會之前 總統恒立於法律地位 事事依據約法袁世凱當時曾苦心經營修改約法以適其帝制自爲之用彼不願黎爲其繼任人特于新約法中加入一條爲關於繼任問題之規定迨袁死遂發生黎繼代理抑爲繼任之問題 全國 力主恢復臨時約法 召集舊國會 段祺瑞堅執不從 直至 海軍獨立始勉允 爲自是黎段兩人間時時齟齬 直至黎總統所欲保留之閣員爲段所排斥迫對德宣戰問題發生段召各督軍入京名爲討論軍務然 倪嗣 冲爲省長 而非督軍乃爲 會議中之要人 致引起公衆之疑其眞正目的何在殊不明瞭各督軍屢次議請國會議員力勸通過宣戰案其實絕交問題曾經大多數通過苟非各督軍干涉則宣戰亦必經同一大多數通過自督軍團干涉後向之贊助者一變而爲絕對反對不乏其人當局遂 欲以武力迫脅竟有公民團迫議會毆打議員之事閣員相繼辭職此時 總理乞退已爲絕對必要而段不肯辭 黎總統乃依法下免職令而 倪嗣冲竟率各督軍 宣告獨立 引兵入京迫脅總統復言請張勳入京於是總統與張勳皆入陷阱矣蓋 各督軍自陷 於不義之 地遂犧牲張勳 以彼等之罪惡加於張一人之身今日所爭之問題而吾人 將受治於法律乎抑受治於武力乎 國會代表之民意能否加於少數握權者之意思之上乎袁世凱之時民國僅有其名國民期望於段祺瑞者甚至彼遂爲大多數推舉爲總理乃握權之後竟與袁世凱無異然 段之智不及袁什一 尤無政治家之資格一星期前帝國爲歷史上之陳物然民國今日亦豈爲事實乎今之民國 與一種眞正之民國相去甚遠 舊思想蟠據甚固不知何年始能掃除然而吾人不必灰心在其他各國 憲政主義莫不 戰勝武力主義 中國何獨不然吾人必須毅然決然爲必要之犧牲使中國成爲眞正之民國吾知國民因有此決心尤當吾先進之兄弟共和國助我成功也

◎趙聯璜在杭被刺續誌

楊善德之參謀長 趙禪在杭被刺 昨日本埠 各訪稿 多述及此事惟被刺情形與今日本報 要聞欄 所紀略同 故皆 不錄 節錄杭函所未詳者于後

▲趙爲楊善德左右手人所共知 卽 盧永祥亦極信任之浙滬 稱兵叛國 附和倪張 趙實爲其主動 故趙被刺後盧永祥亦震駭異常而趙平日長於交際與 徐國樑沈寶昌等均結好金蘭 故盧徐沈等昨均 派代表赴杭弔唁

▲趙之眷屬惟 妻及婢僕在杭 同寓 其父則住本埠兵工廠附近 其 弟趙幹生 現充 淞滬警廳保安隊隊長 前日得電均于兩時半乘坐 特別快車 赴杭

▲旅滬浙人以趙平日專橫跋扈聞其死耗 咸謂爲浙除害 即如 捕拿異己 之舉 雖段祺瑞猶不敢 爲此而趙 獨 請楊善德 下令通緝蔣尊簋 褚輔成沈定一等 八人可見其陰狠之甚矣又趙在督軍團會議時發言獨多 浙人欲 討叛賊趙必不在楊善德下 云

▲楊善德因據警探報稱 刺客 已乘滬杭火車 來滬 故浙軍署特派 精幹偵探七名 於昨乘車 來滬 會同淞滬警廳偵探 嚴緝

▲本埠車站 昨日起亦 嚴行搜查 尙有江浙交界處 楓涇 石湖蕩各站 乘客下車 搜查甚密 所派隨車偵探異常認眞圖獲重賞故由杭來滬乘客異常受擾

▲十四日 大陸報 紀此事下附 按語云趙禪自袁世凱帝制運動起後 迄今爲 楊善德左右 手凡關于重要問題之會議爲 徐州會議北京軍事會議 趙 無不爲楊之代表 據昨日由杭晚車到滬之人言趙之被殺乃 浙省反抗楊善德之第一 舉動 自楊督浙後 浙人恨之切齒 迨楊 附和督軍團倡亂浙 人躍躍欲動 苟非張勳復辟有以牽制民黨之心則 革命之舉固 已早作矣

◎伍博士幸逐初服

伍廷芳博士昨又發一通電如下 南京馮代理大總統鈞鑒北京國務院外交部各省督軍省長交涉員鑒復辟事起廷芳攜印南下忝長外交辭職 未准責任所在 深恐民國外 交於以中斷 其時尙未知馮代理大總統在南京就職國務院在天津辦事故有七日通電乃以 擁護 共和 之苦衷竟發生設機關之誤會殊非初意所及 九日免職之令至十一日始於報紙見之廷芳年逾古稀 素 重修養 舊歲以國人敦迫勉任國事因劬致疾五請辭職迄未邀准今仔肩獲卸如釋重負 遂我初 服爲幸何如 除將官 印交江蘇交涉 署轉送京部 外謹布區區尙祈亮鑒伍廷芳叩

◎護法討逆之公義

▲旅滬國民軍團致粵桂電 肇慶探呈陸巡閱使并轉粵桂兩督軍李軍長各師長鈞鑒民國不幸一波未平一波又起定傾扶危責任諸公現旅滬同志組織國民軍團以爲後盾特此奉聞旅滬國民軍團代表李乃煌張行義王邃陸和周鵬翔等寒叩

▲羅滌瑕致馮華甫電 南京馮華甫先生鑒 倪逆何人也倡亂之罪魁謝恩之首臣國人 方誅之不暇公竟任命兼署安徽督軍是誠 何心哉 江西羅滌瑕

▲沈智夫致南洋華僑電 雪蘭莪關督書報社轉南洋各埠書報社商會會館公鑒復辟之亂已不足平 惟 口口等與張逆已同謀於前今復藉討逆而邀功於後 罪魁功首幾難識辨將來善後結果推翻約法 勢恐難免 想我海外僑胞輸財流血再奠共和所得者不過一紙之約法耳約法不存何有共和更何有民國 願我海外僑胞急起疾追擁護約法以張護法軍之聲援 幹蹇不敏願執鞭而從諸君子之後焉參議院華僑議員沈智夫叩

▲蘇九偕行社討逆宣言 前南洋第九鎭旅滬軍官佐組織之蘇九偕行社昨又刊發討逆宣言云國綱不可以終替天網不可以倖疏鴆毒者必有餘殃養癰者卒貽後患中華民國叛將張勳作梗稱兵入犯經殛竟徐負固垂五六年獨夫利其凶頑而弗治 權貴結爲聲援 縱之益驕遂令肆其欺罔擁兵京畿始與與戎謀將會元首以假憲章更與保皇黨徒挾孺子以傾民國腥聞在上罪通於天血氣之倫莫不髮指北閒北方諸路會師遄征猶敢盤踞首都公然抗拒深溝高壘嶽焉相持而勝國貳臣袁家遺孽 乘機 熒惑竟主調停 旁若無人尤堪皆裂我江蘇第九鎭將士昔以歷史民族之義不顧萬死一生之危光復金陵用革清命秣陵一役義震寰區大局甫平隨釋兵柄退居田里以迄於今絕口言功潛身避祿雖數年以還政潮迭起大波頻興而我同袍勤勤在野安之若素澹乎若忘以爲雄才當國必有嘉猷吉士盈庭定成良憲力期建樹民極固我共和豈意患出肘腋禍生屏藩變起附腋靜觀默察原始要終 實皆陰謀之徒幸災樂禍 日事構煽以成斯局也我第九鎭同人出入死生創造民國甯忍視其蹂躪視此淪胥時至今日惟有重整師旅以與賊並命於戰場截一戎衣以貫我昔年之餘勇義旗所指厥在叛徒 誓殲巨魁肅清妖氛 不使稍留餘孽貽禍將來 苾後懲前曷容姑息秀言懸衆國有常刑助逆倒行軍無佚罰至吾儕爲民除害爲國鋤奸但知護法救亡斷不攘名爭利一俟廣廷蕩滅民憲發揚仍當解甲歸農遂吾初服偕行無貳矢此本懷萬衆一心有如皦日邦人君子共鑒斯言

治痔瘡奇功立奏
瞿鼎彝國

◎通告預防風潮

徐家匯天文台報告 預料今明數日內有劇烈風暴距大潮汛 屬沿海浦江船隻棧房妥爲防備云云故浦東西兩岸華洋各棧已於昨日將棧存各貨一律高堆以免損失云

◎朱交涉員返滬

外交部特派員朱兆莘前日返滬因奉馮代總統電召特赴甯晉謁面聆機宜現因公事完畢已於昨晨七時乘滬甯火車回滬稍事休憩旋卽至龍華會晤盧護軍使面述一切云

◎津浦照常通車

本報昨載津浦火車斷絕交通一節茲據滬甯路局得可靠消息略謂徐州辮子軍因有少數官兵不服安武軍之調於十二號下午譁變約計十小時嗣由張文生等竭力撲滅故至十三午後火車仍可照常往來刻下定武軍駐任沿路綫者均由倪嗣冲調往桃源宿遷淸江淮城等處駐防所有沿路綫由浙滬各軍駐紮自韓莊橋以北卽山東界由張懷芝派兵保護云昨日滬甯車站亦仍發售津浦火車聯票云

◎新路局長任事

滬甯杭甬鐵路管理局長奉交通部委任傅榜君調任茲悉任君已於十三日午後三時正式接任由周代局長辦理交代後卽分別呈報交通部矣

◎又祝友邦國慶(三)

昨爲法國改立民主紀念旅滬法僑興高采烈前晚舉行提燈會前有救濟會音樂隊並各法商引導後參以各種台閣異樣燈景淸客串蕩湖船十二生肖之馬隊等約有一里之長由法大馬路迤西顧家宅公園施放焰火而散其熱鬧爲從來所未有觀者途爲之塞昨晨八時法總巡施美德君及副總巡並各捕房捕頭及各副捕頭均戎服佩刀率同華捕中西越各捕齊至新租界顧家宅公園排班鵠候法總領事韋德理君舉行升旗禮旋卽舉行閱兵式 華商英商各團練員及英捕房印度巡捕等約有三百餘人均各戎裝肇槍偕同到來同申慶賀當由總副領事招待後邀至法公董局議事廳內款待香餅美酒茶點至十時始各興辭而散晚間除燃燈外又於顧家宅公園施放焰火八仙橋堍空地開演影戲以娛中外來賓

▲本埠軍民長官如松滬護軍使委派參謀長馬鴻烈江蘇特派交涉員朱兆莘滬海道尹王賡廷淞滬警廳徐國樑上海縣知事沈寶昌等均於晨間八時聯袂往呂班路參與閱兵式至十時半齊往法總領事署道賀均奉法國官紳殷殷招待款以茶點惟盧護軍使代表馬參謀因事未到故改委交涉公署交際科長陳世光代表致賀

◎萬惡之逆探

▲民脂民膏供其嫖賭

張逆駐滬偵探長林世豐被警廳縱逃各節迭誌本報林世豐來滬已有數年花天酒地揮霍甚豪本年二月間娶清河坊妓女梁如玉爲妾計正項身價八百元首飾衣服尚不在內至四月間又娶泥城橋平橋路妓女黃第(卽前精勤坊賽鶯鶯)爲妻而林平日仍在妓院狂嫖浪賭大有一擲千金之槪初聞張逆復辟成功林口出狂言在迎春芳某妓院設筵請徐國樑密商要事迨張逆失敗徐始爲敷衍門面之查抄林遂長居租界或在旅館住宿或在妾所歇息並無一定住所前日愛妾梁如玉見林鬼祟行爲且消息日惡恐日後受其波累昨乘林外出將貴重首飾等物席捲逃去林雖懊喪亦無可如何近日每至晚間十二時後必至三馬路民和里某妓家尋歡聞又與某妓有白頭之約云

◎旅津國際協會之主張

旅津國際協會致旅滬國會議員快函代電云旅滬國會議員諸公請轉孫中山唐少川伍秩庸諸先生同鑒魚電相邀亮察啓者張逆叛國指日可平惟吾國經此次變亂一切制度有主張酌量變更者議論紛紜莫衷一是竊謂國家之所繫者法耳排難解紛亦惟此法而已查解散國會本與約法精神相牴觸況解散命令以非國務院之人副署違法叛國莫此爲甚本會同人等對於此項命令事實上說爲黃陂被威力所脅意思不得自由之一種表示苟無法令性質之可言法律上無國務員副署則又當然不生效力國賴法以存法存則國始立似此違法何能承認諸公愛國夙所信仰務請一致主張恢復國會機關以定國是至所企禱旅津國際協會本部陳允中史澤咸王玉樹易宗夔陳歙宸陶晉保張魯泉鄧天一等八十三人同叩

◎廣東小學畢業式

昨北四川路宜樂里後旅滬廣東小學假座青年會舉行夏季休業及初小第二屆畢業禮首由校長陳鴻璧女士報告次全體唱校歌所表演各節均屬可觀餘如高小一二年生鄧纖傳鄧英傳李衍慶周汝奇等四人合書四屏筆畫蒼勁十一二齡童子得此殊屬罕覯至若國技尤神彩奕奕靄然可觀幼稚科之競爭游戲及鈴圈操進退嫺熟更非他幼稚園所能及繼由盧與原先生演說校董勞敬修先生訓辭給憑祝辭答辭旋唱畢業歌給獎而散是日來賓雲集座爲之滿足徵該校辦理得宜譽達遠近矣該校學生二百餘人而幼稚生尤爲發達聞陳女士平素研究幼稚敎育不遺餘力故幼稚方面尤蒸蒸日上也畢業生姓名如下 霍錦霞 陳應星 方寶琛 徐秀綾 梁官濂 麥棟達 關德備 卓雅琴 鄔振明 程達騰 梁廣潤

◎學生會日校休業式

寰球中國學生會日校昨日舉行暑假休業式首由校長楊德鈞君報告開會次教務長董東蘇君訓詞略謂鄙人於敎育素抱四方針(一)東西文明各有短長當此文明接觸時宜會通西方之哲理與東方周秦諸子及紫陽陽明諸大家之哲學融會貫通以造成新文明之中國(二)現爲科學競爭時代願於理化格致之學研究考察務求實在庶他日有所發明(三)造成强國必先養成軍國民宜注重體育及種種健身方法(四)國文宜悉心研究務祈能應用於國家社會庶不致有偏於歐化之弊云次徐紉蓀君演說謂本會日夜二校係楊君與鄙人及董君史君四人創辦會中見校務發達遂宗去自辦現有上海公學之組織必不使諸君失望云次來賓嚴建張仲資君演說大旨皆提倡人格敎育與發揚國粹次張嘉壽曹尚卿林禹川三君演說畢由陳漢卿金驥臣二君發給畢業證書及獎憑繼由董蘇君代表全體教職員贈楊校長以大銀牌末由楊校長答謝

◎閘北緝獲無錫盜匪

無錫縣公署前日派偵探蔣壽嵩帶同眼線金阿三王阿榮來滬在閘北四區一分所境內緝獲行刦該縣源聚藺行案內之盜匪韓傑張得林兩名寄押司法科候備文移提歸案訊辦

◎巡警欺壓菜販之可惡

住居虹江橋華盛頓路之流氓根寶因向該處菜場各小販拆梢不遂糾同現充美捕房華捕之李同山等數十人將菜販陸廷龍痛毆受傷釀成罷市風潮會誌昨報茲經該管五區一分所署員孟基笙查得該所外勤巡警甲乙二八事時該長警袖手旁觀不加干涉後經會與華捕李同山事前有所接洽故擊巡官得信率警到來始將李同山拿獲而根寶已被脫逃孟君初以小販與買客論價衝突事理之常各處罰金了事署員查明後立卽詳報徐廳長先將甲乙二長警開革收押候提到根寶等一干人再行訊辦一面將辦理情形傳諭菜場各販戶故衆販戶於昨日已一律照常貿易矣

◎寶山路花磚廠失愼

閘北寶山路五區警署對面自來水亭旁有某姓開設之花磚廠昨日上午十時忽然失愼由各段救火會到場救熄僅燬房屋一間後經薛警正派警調査起火情形以憑核辦

工黨消息

▲紀事欄

▲錦匣業店主成君因工人入黨斥退學徒經本部致函解釋聞已將學徒收回照常工作成君勇於改過本黨無任欽佩並願各業店主對于工人入黨應尊重其自由免彼此發生惡感也

▲本部職員擬組織印刷所發行工黨雜誌等

▲今日函邀書業工人代表某君有事磋商

時評 三

◉中國直受治於盜賊 (力子)

▲時賢謂中國受治於武人我謂中國直受治於盜賊

▲武人雖不解法律然以力服人亦當自有其伉爽質直之氣槪今以陰謀濟武力攘奪盜竊無所不至卽大總統印信一問題其一手遮天之伎倆已至於此他可知矣嗚呼我國民竟忍與此盜賊終古乎

商情

各國匯兌 七月十四日各國匯水行情如左

大條銀電報未到

(上海規元一兩匯至倫敦)

英國電匯 三先令十一辨士
英國現匯 三先令十一辨士〇六二五
貿進四個月 三先令十一辨士十二二五
銀行四個月 四先令半辨士
正貨四個月 四先令六二五
正貨七個月 四先令一辨士

(上海規銀一百兩匯至巴黎)

法國電匯 五百三十九佛郎
四個月電匯 五百五十四佛郎半

(上海規銀一百元匯至紐約)

美國金元現匯 九十三元二角五分
四個月期電匯 九十四元七角五分

(上海規銀一百兩匯至和蘭)

和蘭電匯 二百二十三個一角五分

(上海規銀一百兩匯至印度)

印度電匯 二百八十九羅比

(香港幣一百個合上海規銀)

香港電匯 六十七兩五錢

(日本洋一百元合上規銀)

日本電匯 五十五兩

銀市 七月十四日銀融行情如左

英洋開盤 七錢二分〇二毫半
英洋收盤 七錢二分〇二毫半
銀拆開盤 四分
銀拆收盤 三分
掛牌 三分
帳 八分
標金開盤 二百六十九兩
標金收盤 二百六十八兩七錢半

金市 七月十四日收盤行情如左

現貨標金(每條) 二百六十八兩
足赤條金 二百七十六兩
沙金合赤 二百七十七兩
銀樓飾金(每兩) 四十一元五角
收進舊金(每兩) 三十七元五角
銀樓飾銀(每兩) 一元六角五分
恒孚上足赤金 四十一元五角
恒孚兌進飾金 四十元〇五角
恒孚首飾紋銀 一元六角

錢市 七月十四日北市銀洋錢市收盤如左

龍洋 七錢二分〇一毫二五
英洋 七錢二分〇一毫半
小洋 六錢三分四釐
銀幣 三分
銀折 一百八十二千文
銅元 一千五百十千文
錢市 一千三百十千文
衣牌 一千二百文
錢找 一百五十文
八開 一百十七文
小洋貼水 每角十七文

船期

▲進口輪船▼

七月十四日(念六)禮拜六進口

江天丸 由甯波 招商總局
山陽丸 由青島 南滿洲社
大福丸 由長江 日淸公司
洞庭 由長江 太古公司
博愛丸 由日本 郵船會社

▲出口輪船▼

七月十五日(念七)禮拜日出口

山陽丸 開往青島 南滿洲社

七月十六日(念八)禮拜一出口

大吉丸 開往長江 日淸公司
長和 開往崇海 裕崇公司
瑞安 開往崇海 商業公司
一進丸 午前九時開往大連 南滿洲社
新甯 開往汕頭香港 太古公司
盛京 開往威海烟台天津 太古公司
洞庭 開往長江 太古公司
大福丸 開往長江 日淸公司
江孚 開往崇海 招商總局
和平 開往秦皇島 開灤公司
江北 開往甯波 太古公司
新甯紹 開往甯波 甯紹公司
海門 開往崇海 聚豐公司

上海益湯弄 甯波路口 崔氏瓣香廬雲驥氏總發行所啓

廣德國貨 東園創製荷烟

解一切暑天不正之氣誠衛生之良藥每枝二角

自製薄荷烟

自製荷錠

○價目大號二角半二號二角三號一角半

總發行所上海河南路老巡捕房對門祥德園啓

女界 欲速除一切痛苦乎

誌謝杜靜仙女科醫聖

救護兩命

次女產勞小產下血

女科聖醫

吾次女產後寒熱咳嗽緊延請中西醫病日加重骨熱成勞幸延夫子診治得保生命今春小妾下血如注脫肛氣逆蒙得同生感德局又且吾粵女界凡經產又膨諸症得蒙救愈者不下千萬莫不有口皆碑

咸頌實爲當今

女界病家凡有難治大症速往求保生命是幸

夫子早診設在虹口武昌路同仁里本寓午後任大舞臺西首太和春藥號分診

寓滬青雲里廣東李組霞謹告

上海中華眼鏡公司

Shanghai Optical Company.

P 393, Nanking Road, Phone 2112

H. C. Chow and S. Z. Yu Expert Opticians

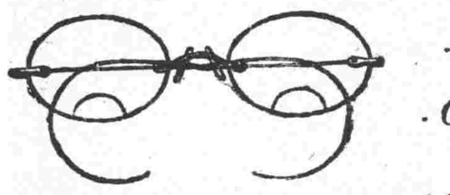

Special rate to Physicians, Missionaries and Students.

精製各種晶徽光明吒力克鏡片以及各種時式鏡架鏡脚如蒙各界惠顧其價格外從廉以示優待

設英大馬路小菜場東樓外樓西首

本公司開幕以來極荷社會歡迎茲附介紹信一則以供衆覽

自光學發明而世之有目疾者免短視生鬫之患其有裨社會匪淺周君憲章得美國著名光學家高君之傳潛心研究歷十餘稔今在英大馬路中創立中華眼鏡公司凡來驗光配鏡者莫不滿意而去則其學可知矣爰誌數言以為介紹

唐少川 張雲階 伍廷芳 童益臨 李佳白 張籋廬

上海依巴德最老電器公司

五馬路十三號 電話五百七十號

禮拜封関照常交易

老牌風扇

各界注意 留存贈券

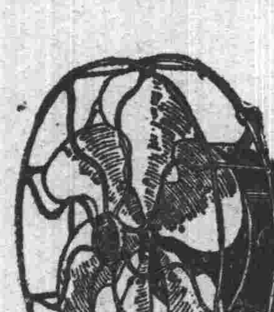

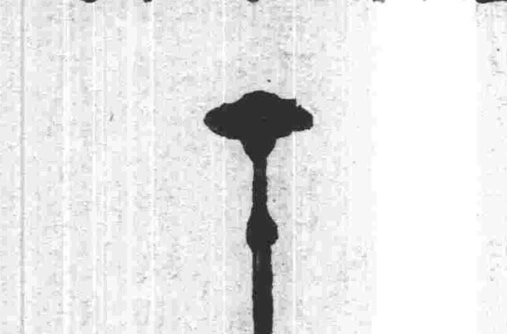

懸掛搖擺任便選擇

匯通電燈材料行啓

衛生消毒咀

電汽熨斗

搖頭風扇

本行開設英大馬路歷有年所材料悉係電話電氣無不應有盡有諸式燈泡花色美早以各界稱許貨品之精定價之便宜尤爲獨出心裁誠實因特然向各界薦小行之天氣漸熱最新式老牌風扇定價奇廉計選及電風扇用掛當窗頭空氣合室大生涼不均擺設有覺上檯生冷風自無不良品衛生運以到之實用避暑之具貨已大批克己至英好器出售也今定價特別請首白門莊徠如崇賜顧P三廣路號小菜場西首牌成請大馬路認明新旅行館隔壁再八十四號裝燈子間均可惠購小行至電燈裝潢電鈴等到直通客欲等機匠立召貴有頭裝費亦格外平備一舒齊價廉

修發一種明保美國醫博士研究所

新有咀電話解毒

出爲見中國近來喉症所致

電話積毒傳染

之多口氣皆此電話聽筒現用下口電話者多不免講話不講者傳染疾病可畏本新式電話汽熨斗可若也要時當衣服亦要又今凡有裝置不洗一種快速購爲備凡在更勿可餘者操挺非此必具來斗及備載請各面試花樣繁多熨不行電話二千九百五十十五分行電話八百十九

文壇藝藪

說林

社會短篇 美人與幸福

野鶴 竹軒合譯

惠開迭斐斯堅坐無語第反覆展其新聞紙喟然自語曰噫吾今破吾產矣言此略止復曰雖然吾產殊不足惜吾今倘有價值十萬之玄珠與已定婚約之美人溫特蓮亞此生幸福正復如錦也言次略整其領復取手杖似欲外出而室門砉然闢者將函入矣

惠開迭少立剖函亟視寥寥數十字其友約特洛斯所發者也書曰

明日午前弟設筵觴吾新友乞兄於十時蒞止同傾離悰席間有新至女優奏藝殊不落寞千萬勿悞約特上

讀既適諸字跡殊與約特往日所書者不類以約性卞急事都出以苟且而書亦如其爲人往往一行未訖已就另行而字句間尤多罅漏不事推敲蓋若伏案之際損也此書獨無以上諸病筆畫嚴整尤令人望而知爲謹愼將事者惠乃大疑把玩此箋不少瞬既忽自笑訖遂冠其麗詹之冠而出

晚飯既罷惠忽復抑抑勿甯念吾富商子也今乃以營業失敗之故致棄高敞華贍之故居而蟄於此狹街小巷之中睹念前游能無漢下此區區心房似已冰凍所能溫之者厥惟締約將婚之溫特蓮亞耳乃彼自破產以來亦絕不見過音耗隔絕相視漠如則不期而啟隙微喟喟既復慘笑自慰曰此復何懼我有玄珠非價值十萬耶巴黎美人用情之目標恆注於金錢我有珠斯渠目注矣而我復何懼（未完）

一影嗟娥在那禁千騎馬輞狂古石濕螢凝螢在隔年生事又全荒

筆記

滿清慘殺明皇族攷

（公鶴）

君主政治本不以報復爲嫌一部二十四史不過代表強者爲王之一語自吾觀之與梁山泊强盜之自成一忠義世界何異乃不意君主結局之愛新覺羅氏竟淳得特別優待之條件果愛新之幸乎亦民國以人道爲主義不復揚君主政治報復之餘波耳天未厭亂突生張康及其他陰謀各人之逆謀說者謂此次復辟近乎滑稽余謂非也此乃民國以優待條件遺禍前清而亡清承二十餘代專制之結局乃祖乃宗以殺人放火得天下乃子乃孫竟得以交出政權幸全首領斯已反乎報復之常軌矣而猶欲以區號之皇帝歲給之巨金森嚴之宮禁久延其垂死之游魂天理所不恕人情所不容不有此次毀約舉動之出於亡清方面我民國一視同仁無事不以法律爲依歸優待條件經正式參議院議決公布決無反汗之理斯亦可見悖入之不能不悖出矣優待條件之當然廢棄在今日已不成問題猶患帝孽及愚無識者妄有異議將成爲善後之大爭執則亦放眼一觀滿族入關時之對待明皇族乎嗚呼福王降死唐王陣死路王惠王挾以北去更復不知若何而死慘矣而永曆之死則尤慘雖然此猶可曰諸王爲人擁立不問其王不王但問其死不死政治作用則然夫何怪者若朱三太子輩則何辜矣其人則睹然一隱老其時則去開國已久而必欲置之死地而後快是又何心哉以今視昔吾人不必生稱族之感而或不能不爲歷代亡國皇族呼冤幷爲亡清皇族欣幸不置也今者逆勳甸盤踞神京此後待遇廢帝無論如何必可不爲明皇族禍魯唐桂之續然而幸不幸乃懸絕如是焉其感喟當何如哉偶輯明清間史料幷以公諸民國六年七月姚公鶴識

諧藪

戲擬辮子致辮子軍書

（禹鐘）

我無數辮子辮孫辮兄辮弟謹上書於辮子軍刀下曰昔我大清始祖奠定中原遂正大位挈我辮祖辮宗來歸於中央如今日歐美各國之殖民政策而移其民於疆外焉我祖宗樂中原土地之膏腴也氣候之溫潤也飲食衣服之膏粱而文繡也席豐履厚遂亦居之宴然不思還異涵淹卵育累世相承世系遂日繁而不衰辛亥變起清社以屋我辮子同胞亦遂爲國人所不容刧運臨頭也我辮子同胞奄奄氣息滅亡殆盡方悲滅族之慘正切窮途之哭幸賴有張大帥定武者出死力以爲我辮族爭存留數十萬之辮以延此將絕之族大帥之於我儕也可謂將護備至矣而我辮兄辮弟之未隨於刧者亦遂雲從而歸之諸君子不棄猥陋俯與相親撫摩愛惜飲以甘露具級諸君子之愛人以德不稍異大帥異我辮子同胞絕處逢生果何修而得此哉數年來我辮子同胞之勢漸張而諸君子之名亦日震大帥得藉以威勇名天下而驅馳中原尊至太上總統是皆我辮互相維持之力也今者我大帥欲效夏康之中興復清祚而振我辮裔以爲我族吐氣我辮子同胞方幸天日之重可呈乃孰知彼蒼者天不肯假憐惜而庇佑之雄圖未遂彼討逆之軍已弓矢斯張兵臨城下矣風頭未出而大煞風景突如其來因思諸君子皆刧掠之雄耳固無所謂戰術也廊坊之役本屬多事刬下釜底游魚危在旦夕諸君子勢將棄我等而去矣伏念數年情誼親如骨肉死別生離悲何能已諸君子或作砲灰或爲槍靶或爲階下之囚或作刀頭之鬼我等依戚相關行將同盡惟有飲泣待死期相會於枉死城中而已嗟嗟燕京城裏可憐王氣銷沈長白山邊假卓故宮禾黍言念及此哭望天涯書成欲絕不知所云辮子代表泣血上言

戲評

劍光雲氣廬劇話

（劍雲）

新劇之在今日已成強弩之末蒙改良社會之名行敗俗傷風之實表面則文明警世內容則誨盜誨淫信用掃地人格全無爲一般人士所唾棄爲一讓評劇家所不屑道雖然第言藝術則隨身上台信口胡扯含彈詞小說無可演之戲舍閨閫瑣聞無編戲之材說白則小姐少爺問案則泥帳忘八顛之倒之無非如此以此言藝術則藝術真不值錢以此言新戲則乞丐可稱名角觀之唯有打瞌睡本無評論之價值然除戲不談談其軼事或亦閱者所願聞歟

趣聞

◎瘡裏生竹（福建）

▲奇病

省城某西藥房某贈醫藥昨有某氏婦胸旁發生毒瘡異常痛苦到院求醫醫生謂瘡內發生毒竹長約數寸即如法施治果將小竹一根拔出長四寸餘竹身略有苦痕現存院內任人參觀婦瘡亦痊愈（小白）

◎女醫士之厄運（廣東）

▲被竊

數月來省垣有妙手空空兒一人衣裳楚楚貌殊麗都皮相察之翩翩濁世佳公子也其行竊地點多往女醫館以延醫爲名傳刺通謁面晤女醫士巧言令色語多取悅女醫士咸不之疑不知彼已乘機施其伎倆物無鉅細一例垂涎雖粧台之瑣物得便亦囊括以去日昨有女醫梁某方會女友於廳事忽某傳刺入云家有垂危老母非即見面陳不可梁動容延之入時女友同在座友固時髦女郎長裙革履手提繡囊放置桌面忽梁因檢醫具梁反身入內對此初面男子遽形羞態移頸他顧某乘其不覺竊囊以遁及梁出始知物隨人去追之莫及友乃大恚蓋囊中貯有秘密件多種也（廷勳）

餘墨

▲偶然受點風寒便覺得天翻地覆痛苦非常於以知人之不可病也

▲中國之病久矣吾民所受之痛苦亦已甚矣倘再無良醫醫之則死亡之日即在目前吾民其知之乎（含我）

文苑

詩選（含我輯）

燈下偶書（閑野鶴）

蒸溼五月寒申浦坐念家園半畝涼倦客初能安吻外殘紈何意攬胥光終知

介紹名醫劉梓湄

奉…秘法講義

自由不死共和乃生

一奉贈美麗大絲巾

自由鐘香煙

五十枝四罐贈絲巾一條

二十枝一盒贈絲巾四條

去歲袁氏叛國本公司製出「自由鐘」香烟貢獻同胞願名思義警告國人幸獲歡迎銷路大暢於時並有精美國貨絲巾之贈今復辟又成事實同胞義憤填膺本公司同屬國民敢懈再造共和之念爰將自由鐘一烟特行選製香醇適口倍勝前貨大絲巾亦較前潔白華美君欲增擁護共和之腦力請購自由鐘香烟一試

雙喜香煙

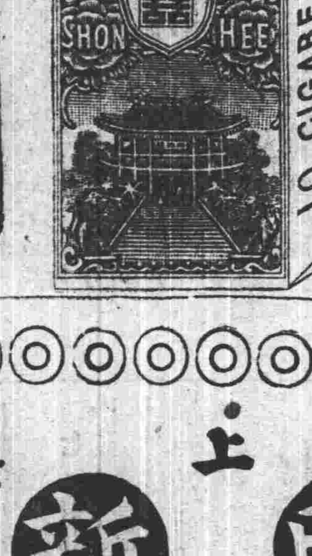

愛國香煙

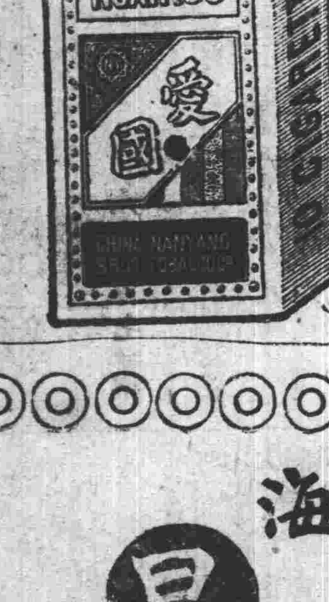

中國南洋兄弟煙草公司啓

中國光華眼鏡公司

中國第一家創製克羅克司鏡片

光 華

總公司 上海英大馬路泥城橋東大慶里口

支店 北京 烟台 九江 宜昌 沙市 湖州

本公司向設北京前門外觀音寺街稟准農商部註冊製所各種科學鏡片悉合光學原理售專農商部評定爲最優等之出品給有特等獎憑

眼鏡今者市購各鏡劣貨既多優貨甚少彼購凡人常戴此不合光之眼鏡非但不能護目反多害目是以不惜巨費設立總公司於上海並購有各類最新式各種驗目儀器考察目光驗光室光爲最適宜凡所配目鏡無不深洽合

克羅克司 克立潑托克 及 司托立克 且有各種新式金銀邊腳目各種鏡片如應有盡有以餉各界諸君茲定於舊歷四月念六日先行交易然後擇吉正式開張如蒙惠顧特別拆扣一試便知此啓

電話五三二四六

中國柏青氏大藥房 發明子午解懸丹廣告

上海棋盤街泗涇路口便是

應時午藥 靈藥加重 貴品用之 便知

子午解懸丹 治螺痧霍亂吐瀉抽筋痧子午痧 每大洋三角

子午痧藥蟾酥丸 大瓶二角 小瓶一角 治四時痧氣腹痛絞腸痧烏痧服每服七丸重者十四丸

八寶紅靈丹 大瓶二角 小瓶一角 治四時不正之氣觸穢昏悶寒熱吐利頭眩腹痛每服七厘

靈寶如意丹 大瓶二角 小瓶一角 治傷暑中暍身熱肢冷吐瀉腹痛下利每服七丸重者十四丸

人馬平安散 大瓶二角 小瓶一角 治中風中暑中痰猝倒不省人事吹入鼻孔六七厘湯調灌之立蘇

此丹是本醫生昔年寓甬時與儒醫宓蓮卿斟酌治子午症用飛龍奪命丹加入枷楠香水安息濂珠牛黃通絡祛穢定魄安神之品每遇時疫吐瀉盛行之際修合濟人凡脈伏大汗四肢厥冷用六七釐調并華水或陰陽水冲服立能起死回生並治厥心痛欲死重者服一分立愈因藥價貴重每瓶二分半收回藥資三角本年春夏冰雹天氣失和癍痧疹痧沿門皆是秋後必有觸穢痧脹霍亂子午瀉螺吊腳諸症發現今製痧丸紅靈丹如意丹平安散解懸丹五種良藥爲一盒標明治法使用者按圖索之認是何症可用何藥每盒解懸丹四大瓶其他大者各三瓶小者各六瓶實價大洋五元不扣不折衞生家備之濟人窮鄉僻壤深夜發生尤爲要需

上海 時新昌

本號專辦時式顧綉紗羅洋貨絲光蓆法各色洋布花樣繁多應有盡有定價克己以廣招徠如蒙光顧至爲歡迎

開設英大馬路拋球場西首七十七號